



Zakład
Utylizacyjny

Zakład Utylizacyjny Spółka z o.o.

ul. Jabłoniowa 55

80-180 Gdańsk

POLSKA

Tel. +48 58 326 01 00

Fax. +48 58 322 15 76

<http://www.zut.com.pl>

zut@zut.com.pl

Nr referencyjny nadany sprawie przez Zamawiającego

17/PN/2017

SPECYFIKACJA ISTOTNYCH WARUNKÓW

ZAMÓWIENIA PUBLICZNEGO

(zwana dalej SIWZ)

dla

postępowania prowadzonego w trybie
przetargu nieograniczonego

zgodnie z postanowieniami ustawy z dnia
29 stycznia 2004 r. Prawo zamówień publicznych
(Dz.U. z 2015 r. poz. 2164 tekst jednolity)
na usługi

„Ubezpieczenia mienia”

Specyfikacja niniejsza zawiera 90 stron.

Zatwierdzam: dnia 12.06.2017

Specyfikacja niniejsza zawiera:

I.p.	Oznaczenie Części	Nazwa Części
1.	Część I	Instrukcja dla Wykonawców (IDW).
2.	Część II	Wzór umowy w sprawie zamówienia publicznego.
3.	Część III	Opis przedmiotu zamówienia.



Spis treści

1. Nazwa i adres Zamawiającego	4
2. Oznaczenie Wykonawcy.....	4
3. Tryb udzielania zamówienia.	4
4. Opis przedmiotu zamówienia.....	4
5. Oferty częściowe umowa ramowa, aukcja elektroniczna	5
6. Zamówienia uzupełniające	5
7. Informacje o ofercie wariantowej	6
8. Termin związania ofertą.....	6
9. Termin i miejsce wykonania zamówienia.....	6
10. Warunki udziału w postępowaniu oraz opis sposobu dokonywania oceny spełnienia tych warunków.	6
11. Wykaz oświadczeń i dokumentów, jakie mają dostarczyć Wykonawcy w celu potwierdzenia spełnienia warunków udziału w postępowaniu.....	7
13. Wadium	8
14. Wymagania dotyczące zabezpieczenia należytego wykonania umowy.	8
15. Waluta, w jakiej będą prowadzone rozliczenia związane z realizacją niniejszego zamówienia publicznego.	9
16. Opis sposobu przygotowania oferty.....	9
17. Wyjaśnianie i zmiany w treści SIWZ	12
18. Zebranie Wykonawców	12
19. Osoby uprawnione do porozumiewania się z Wykonawcami.	12
20. Miejsce, termin i sposób złożenia oferty	13
21. Zmiany lub wycofanie złożonej oferty.....	13
22. Miejsce i termin otwarcia ofert.	13
23. Tryb otwarcia ofert	13
24. Zwrot oferty bez otwierania.....	14
25. Termin związania ofertą	14
26. Opis sposobu obliczenia ceny.	14
27. Kryteria i sposób oceny ofert.....	15
28. Oferta z rażąco niską ceną.	15
29. Uzupełnienie oferty.....	16
30. Tryb oceny ofert.....	17
31. Wykluczenie Wykonawcy	17
32. Odrzucenie oferty	17
33. Wybór oferty i zawiadomienie o wyniku postępowania	18
34. Informacje ogólne dotyczące kwestii formalnych umowy w sprawie niniejszego zamówienia.	18
35. Unieważnienie postępowania.....	19
36. Środki ochrony prawnej	19
37. Sposób porozumiewania się Zamawiającego z Wykonawcami.	20
38. Podwykonawstwo.....	20
39. Wykaz załączników do niniejszych IDW.	20
II CZĘŚĆ – WZÓRY UMÓW W SPRAWIE ZAMÓWIENIA PUBLICZNEGO	26
III CZĘŚĆ OPIS PRZEDMIOTU ZAMÓWIENIA.....	29

I CZĘŚĆ – INSTRUKCJA DLA WYKONAWCÓW

1. Nazwa i adres Zamawiającego.

Zakład Utylizacyjny Spółka z o.o.

ul. Jabłoniowa 55

80-180 Gdańsk

POLSKA

NIP 583-000-20-19

Regon 190042880

tel.: +48 58 326 01 00

fax.: +48 58 322 15 76

<http://www.zut.com.pl>

e-mail: zut@zut.com.pl

2. Oznaczenie Wykonawcy.

Na potrzeby niniejszej IDW za **Wykonawcę** - uważa się osobę fizyczną, osobę prawną albo jednostkę organizacyjną nieposiadającą osobowości prawnej, która ubiega się o udzielenie zamówienia publicznego, złożyła ofertę lub zawarła umowę w sprawie zamówienia publicznego.

3. Tryb udzielania zamówienia.

Postępowanie prowadzone jest w trybie przetargu nieograniczonego na podstawie art. 10 ust. 1 oraz art. 39-46 z uwzględnieniem art. 5 ustawy z dnia 29 stycznia 2004 r. Prawo zamówień publicznych (Dz.U. z 2015 r. poz. 2164 tekst jednolity), o wartości szacunkowej powyżej 30 000 EUR a mniejszej od 209 000 EUR zgodnie z Rozporządzeniem Prezesa Rady Ministrów z dnia 28 grudnia 2015 r. w sprawie kwot wartości zamówień i konkursów, od których jest uzależniony obowiązek przekazywania ogłoszeń Urzędowi Publikacji Unii Europejskiej (Dz. U. z 2015 r. poz. 2263)

4. Opis przedmiotu zamówienia.

1. Przedmiotem niniejszego zamówienia jest świadczenie przez Wykonawcę na rzecz Zamawiającego usług „**Ubezpieczenia mienia**”
2. Szczegółowy opis przedmiotu zamówienia umieszczony został w części III SIWZ. Zamawiający określił tam wymagane minimalne warunki ubezpieczenia (obligatoryjne), których treści Wykonawca w jakikolwiek sposób nie może zmienić, także poprzez wprowadzenie limitów odpowiedzialności, fransyz, wyłączeń, itd., bądź poprzez zaproponowanie rozwiązań alternatywnych czy złożenie oferty nie spełniającej wszystkich wymaganych warunków (obligatoryjnych), określonych przez Zamawiającego w SIWZ.
Warunki dodatkowe (fakultatywne) zostały określone w części I SIWZ, pkt. 27 - Kryteria sposobu oceny ofert. Wykonawca może zaakceptować część lub całość dodatkowych warunków fakultatywnych. W przypadku braku akceptacji przez Wykonawcę części lub całości dodatkowych warunków (fakultatywnych), oferta Wykonawcy nie będzie podlegała odrzuceniu.
Wymagane minimalne warunki ubezpieczenia (obligatoryjne) oraz klauzule dodatkowe (fakultatywne), mają zastosowanie tylko wtedy gdy nie zawężają ochrony ubezpieczenia (odpowiedzialności ubezpieczyciela) wskazanej w ogólnych warunkach ubezpieczenia. W sytuacji, gdy skutek zastosowania zapisów doszłoby do zawężenia odpowiedzialności ubezpieczyciela w relacji do ogólnych warunków ubezpieczenia, to zastosowanie mają tylko te postanowienia, które tej odpowiedzialności nie zawężają oraz te, które tę odpowiedzialność rozszerzają.
3. Szczegółowe zasady realizacji przedmiotu zamówienia określone zostały w części II SIWZ, projekcie umowy.

Umowa zostanie zawarta na okres realizacji zamówienia. Załącznikiem do umowy będzie polisa ubezpieczeniowa określająca szczegółowe zagadnienia dotyczące ubezpieczenia, w tym opis

przedmiotu, zakresu i sumy ubezpieczenia, wysokość składki, treść klauzul wymaganych, treść zaakceptowanych klauzul dodatkowych (fakultatywnych) oraz ogólne warunki ubezpieczenia, jako załącznik do tych polis. Wykonawca (ubezpieczyciel) zobowiązany będzie do wystawienia polisy ubezpieczeniowej, potwierdzającej ubezpieczenie Zamawiającego, które w swej treści nie mogą odbiegać od postanowień zawartej umowy między Wykonawcą a Zamawiającym.

Polisa zostanie wystawiona na roczny (dwanaście kalendarzowych miesięcy, następujących kolejno po sobie) okres ubezpieczenia, zgodnie ze wskazaniami Zamawiającego.

Na wniosek Zamawiającego, Wykonawca (Ubezpieczyciel) zobowiązany będzie także do wystawienia odrębnych certyfikatów, wedle wskazań Zamawiającego, potwierdzających fakt objęcia ochroną ubezpieczenia.

UWAGA! W postępowaniu uczestniczą także przedstawiciele GrECo JLT Polska Sp. z o.o. w charakterze brokera ubezpieczeniowego. Z tego tytułu GrECo JLT Polska Sp. z o.o. otrzyma prowizję brokerską od Wykonawcy (Ubezpieczyciela), z którym Zamawiający podpisze umowy.

4. Wykonawca może powierzyć wykonanie części zamówienia podwykonawcy (art. 36a ust. 1 ustawy Pzp). Jednakże Zamawiający zastrzega obowiązek osobistego wykonania przez Wykonawcę, kluczowych części zamówienia (art. 36a ust. 2 pkt. 1) ustawy Pzp).

W przypadku woli powierzenia wykonania części zamówienia podwykonawcy, Wykonawca musi wskazać w ofercie części zamówienia, której wykonanie zamierza powierzyć podwykonawcom (art. 36b ust. 1 ustawy Pzp). Wskazanie takie następuje w załączniku nr 1 – formularza oferty.

Zamawiający żąda podania przez wykonawcę nazw (firm) podwykonawców, na których zasoby wykonawca powołuje się na zasadach określonych w art. 26 ust. 2b PZP, w celu wykazania spełnienia warunków udziału w postępowaniu, o których mowa w art. 22 ust. 1 PZP (art. 36b ust. 1 *in fine* ustawy Pzp).

6. Opis przedmiotu zamówienia zgodnie z Rozporządzeniem Komisji (WE) Nr 213/2008 z 28 listopada 2007 r. w sprawie Wspólnego Słownika Zamówień CPV:

66.51.00.00-8 - Usługi ubezpieczeniowe

66.51.50.00-3 - Usługi ubezpieczenia od uszkodzenia lub utraty

66.51.51.00-4 – Usługi ubezpieczenia od ognia

66.51.52.00-5 – Usługi ubezpieczenia własności

66.51.54.00-7 – Usługi ubezpieczenia od skutków żywiołów

7. Zamawiający nie wyraża zgody by zawarcie umowy wiązało się w jakikolwiek sposób z nabyciem lub utrzymaniem członkostwa w Towarzystwie Ubezpieczeń Wzajemnych.

8. Zamawiający nie wyraża zgody by zawarcie umowy wiązało się w jakikolwiek sposób z nabyciem lub utrzymaniem udziałów w Towarzystwie Ubezpieczeń Wzajemnych.

9. Zamawiający nie przewiduje ustanowienia dynamicznego systemu zakupów.

5. Oferty częściowe umowa ramowa, aukcja elektroniczna

1. Zamawiający nie dopuszcza składanie ofert częściowych.

2. Zamawiający nie przewiduje zawarcia umowy ramowej.

3. Zamawiający nie przewiduje aukcji elektronicznej.

6. Zamówienia powtórzone.

Zamawiający nie przewiduje udzielenia zamówień powtórzonych, o których mowa w art. 67 ust. 1 pkt.

6) u.p.z.p.

7. Informacje o ofercie wariantowej.

Zamawiający nie dopuszcza składania ofert wariantowych.

8. Termin związania ofertą.

30 dni od ostatecznego terminu składania ofert (zgodnie z art. 85 ust.1 pkt 1 ustawy Prawo zamówień publicznych).

9. Termin i miejsce wykonania zamówienia.

Okres wykonania zamówienia będzie wynosił 12 miesięcy, liczony od dnia 01.07.2017 r.

10. Warunki udziału w postępowaniu oraz opis sposobu dokonywania oceny spełnienia tych warunków.

1. O udzielenie niniejszego zamówienia mogą ubiegać się Wykonawcy, którzy:
 - 1) nie podlegają wykluczeniu na podstawie art. 24 ust. 1 oraz ust. 5 pkt 1) ustawy Prawo zamówień publicznych,
 - 2) spełniają warunki udziału w postępowaniu, określone zgodnie z treścią art. 22 ust.1a oraz ust.1b ustawy Prawo zamówień publicznych a dotyczące:
 - a. kompetencji lub uprawnień do prowadzenia określonej działalności zawodowej, o ile wynika to z odrębnych przepisów;
 - b. sytuacji ekonomicznej lub finansowej;
 - c. zdolności technicznej lub zawodowej
2. Opis sposobu dokonywania oceny spełnienia wyżej wymienionych warunków:
 - a. Warunek, o którym mowa w punkcie 10.1.1) zostanie spełniony, jeżeli Wykonawca wykaże brak podstaw do wykluczenia
 - b. Warunek, o którym mowa w punkcie 10.2.a Zamawiający uzna za spełniony jeżeli Wykonawca wykaże, że posiada zezwolenie właściwego organu na prowadzenie działalności ubezpieczeniowej w zakresie tożsamym z przedmiotem zamówienia, lub gdy zezwolenie nie jest wymagane na podstawie odrębnych przepisów:
 - zaświadczenie właściwego organu nadzoru, że Wykonawca prowadzi działalność ubezpieczeniową w wymaganym zakresie, lub
 - oświadczenie organu uprawnionego do reprezentowania Wykonawcy, że prowadzi on działalność ubezpieczeniową w wymaganym zakresie i nie jest konieczne posiadanie przez niego zezwolenia, wraz z przytoczeniem podstawy prawnej.
3. Wykonawca może polegać na wiedzy i doświadczeniu, potencjale technicznym, osobach zdolnych do wykonania zamówienia, zdolnościach finansowych lub ekonomicznych innych podmiotów, niezależnie od charakteru prawnego łączących go z nimi stosunków. Wykonawca w takiej sytuacji zobowiązany jest udowodnić Zamawiającemu, iż będzie dysponował tymi zasobami w trakcie realizacji zamówienia, w szczególności przedstawiając w tym celu pisemne zobowiązanie tych podmiotów do oddania mu do dyspozycji niezbędnych zasobów na potrzeby wykonania zamówienia.
4. Wykonawca w zakresie wskazanym przez Zamawiającego, zobowiązany jest wykazać nie później niż na dzień składania ofert spełnianie warunków, o których mowa w art. 22 ust.1 ustawy Pzp, oraz brak podstaw do wykluczenia z powodu niespełniania warunków, o których mowa w art. 24 ust.1 ustawy Pzp (art. 26 ust.2a ustawy Pzp).
5. Ocena spełniania ww. warunków dokonana zostanie w oparciu o informacje zawarte w dokumentach i oświadczeniach wyszczególnionych w pkt 11 niniejszej IDW. Z treści załączonych dokumentów musi wynikać jednoznacznie, iż ww. warunki Wykonawca spełnił.

11. Wykaz oświadczeń i dokumentów, jakie mają dostarczyć Wykonawcy w celu potwierdzenia spełnienia warunków udziału w postępowaniu.

1. W celu potwierdzenia spełnienia warunków określonych w punkcie 10, stosownie do treści § 2 Rozporządzenia Ministra Rozwoju z dnia 27 lipca 2016 r. [Dz. U. z 2016 poz 1126] w sprawie rodzaju dokumentów jakich może żądać Zamawiający od Wykonawcy w postępowaniu o udzielenie zamówienia, Wykonawcy zobowiązani są przedłożyć następujące dokumenty:
 - 1) Wypełnione i podpisane oświadczenie o spełnianiu warunków udziału w postępowaniu i braku podstaw do wykluczenia sporządzonego według wzoru stanowiącego załącznik nr 2 do SIWZ
 - 2) Dla potwierdzenia spełnienia warunku dotyczącego uprawnień do prowadzenia działalności, zgodnie z zapisami punktu 10.1.2)a) zezwolenie właściwego organu na prowadzenie działalności ubezpieczeniowej w zakresie tożsamym z przedmiotem zamówienia, lub gdy zezwolenie nie jest wymagane na podstawie odrębnych przepisów:
 - a) zaświadczenie właściwego organu nadzoru, że Wykonawca prowadzi działalność ubezpieczeniową w wymaganym zakresie, lub
 - b) oświadczenie organu uprawnionego do reprezentowania Wykonawcy, że prowadzi on działalność ubezpieczeniową w wymaganym zakresie i nie jest konieczne posiadanie przez niego zezwolenia, wraz z przytoczeniem podstawy prawnej(w przypadku wspólnego ubiegania się dwóch lub więcej Wykonawców o udzielenie niniejszego zamówienia, oceniane będzie ich łączny potencjał osobowy),
2. W celu wykazania braku podstaw do wykluczenia z postępowania o udzielenie zamówienia, stosownie do treści § 5 Rozporządzenia Ministra Rozwoju z dnia 27 lipca 2016 r. [Dz. U. z 2016 poz. 1126] w sprawie rodzaju dokumentów jakich może żądać Zamawiający od Wykonawcy w postępowaniu o udzielenie zamówienia, Wykonawcy zobowiązani są przedłożyć następujące dokumenty:
 - 1) Wypełnione i podpisane oświadczenie o spełnianiu warunków udziału w postępowaniu i braku podstaw do wykluczenia, sporządzonego według wzoru stanowiącego załącznik nr 3 do SIWZ.
 - 2) odpis z właściwego rejestru lub z centralnej ewidencji i informacji o działalności gospodarczej, jeżeli odrębne przepisy wymagają wpisu do rejestru lub ewidencji, w celu potwierdzenia braku podstaw wykluczenia na podstawie art. 24 ust. 5 pkt 1 ustawy Prawo zamówień publicznych wystawiony nie wcześniej niż 6 miesięcy przed upływem terminu składania ofert
(w przypadku wspólnego ubiegania się o udzielenie niniejszego zamówienia przez dwóch lub więcej wykonawców w ofercie muszą być złożone przedmiotowe dokumenty określone w pkt 1)-2) powyżej dla każdego z nich),
4. Stosownie do treści § 7 Rozporządzenia Ministra Rozwoju z dnia 27 lipca 2016 r. [Dz. U. z 2016 poz 1126] w sprawie rodzaju dokumentów jakich może żądać Zamawiający od Wykonawcy w postępowaniu o udzielenie zamówienia jeżeli Wykonawca ma siedzibę lub miejsce zamieszkania poza terytorium Rzeczypospolitej Polskiej,
 - 1) zamiast dokumentu, o którym mowa w pkt 11.2.2) składa dokument lub dokumenty wystawione w kraju, w którym wykonawca ma siedzibę lub miejsce zamieszkania, potwierdzające że nie otwarto jego likwidacji ani nie ogłoszono upadłości,
 - 2) dokument o którym mowa w pkt 1) powyżej powinien być wystawiony nie wcześniej niż 6 miesięcy przed upływem terminu składania ofert;
 - 3) Jeżeli w kraju, w którym wykonawca ma siedzibę lub miejsce zamieszkania lub miejsce zamieszkania ma osoba, której dokument dotyczy, nie wydaje się dokumentów, o których mowa w ust. 1) zastępuje się je dokumentem zawierającym odpowiednio oświadczenie wykonawcy, ze wskazaniem osoby albo osób uprawnionych do jego reprezentacji, lub oświadczenie osoby, której dokument miał dotyczyć, złożone przed notariuszem lub przed organem sądowym, administracyjnym albo organem samorządu zawodowego lub gospodarczego właściwym ze względu na siedzibę lub miejsce zamieszkania wykonawcy lub miejsce zamieszkania tej osoby. Warunki ust. 2) stosuje się odpowiednio.

5. Zgodnie z art. 24aa. Ustawy prawo zamówień publicznych Zamawiający zastrzega możliwość dokonania oceny ofert, a następnie zbadania, czy Wykonawca, którego oferta została oceniona jako najkorzystniejsza, nie podlega wykluczeniu oraz spełnia warunki udziału w postępowaniu.
6. Wykonawca, którego oferta zostanie oceniona jako najkorzystniejsza zostanie wezwany przez Zamawiającego do złożenia w wyznaczonym terminie aktualnych na dzień składania ofert oświadczeń i dokumentów potwierdzających, że Wykonawca nie podlega wykluczeniu, spełnia warunki udziału w postępowaniu a oferowane przez niego usługi spełniają wymagania określone przez Zamawiającego w Specyfikacji Istotnych Warunków Zamówienia.
7. Jeżeli Wykonawca, o którym mowa w ust. 6, uchyla się od zawarcia umowy, Zamawiający zbada, czy nie podlega wykluczeniu oraz czy spełnia warunki udziału w postępowaniu Wykonawca, który złożył ofertę najwyższej ocenioną spośród pozostałych ofert.

12. Wykonawcy wspólnie ubiegający się o udzielenie zamówienia.

1. Wykonawcy wspólnie ubiegający się o udzielenie niniejszego zamówienia (każdy z tych Wykonawców dalej zwany „Partnerem”) powinni spełniać warunki udziału w postępowaniu zgodnie z zapisami zawartymi w pkt. 10 oraz złożyć dokumenty potwierdzające spełnianie tych warunków, zgodnie z zapisami zawartymi w pkt. 11, przy czym dla każdego z Partnerów osobno dokumenty wymienione w punktach: 11.2.1) i 11.2.2)
2. Ponadto Partnerzy ustanawiają Pełnomocnika do reprezentowania ich w niniejszym postępowaniu albo reprezentowania ich w postępowaniu i zawarcia umowy w sprawie zamówienia publicznego. Zaleca się, aby Pełnomocnikiem był jeden z Partnerów (Wykonawców wspólnie ubiegających się o udzielenie zamówienia).
3. Dokument ustanawiający pełnomocnictwo powinien być załączony do Oferty. Każdy z Partnerów musi podpisać się na dokumencie pełnomocnictwa. Dokument pełnomocnictwa winien zostać złożony w formie oryginału lub kopii poświadczonej notarialnie.
4. Oferta winna być podpisana przez ustanowionego Pełnomocnika i winna prawnie wiązać wszystkich Partnerów.
5. Wszelka korespondencja prowadzona będzie wyłącznie z Pełnomocnikiem.
6. Jeżeli oferta Wykonawców wspólnie ubiegających się o udzielenie niniejszego zamówienia zostanie wybrana, Wykonawcy zobowiązani są przedłożyć Zamawiającemu przed zawarciem umowy w sprawie niniejszego zamówienia, umowę regulującą swoją współpracę.
7. Jeżeli Wykonawca, wykazując spełnianie warunków, o których mowa w art. 22 ust. 1 ustawy PZP, polega na zasobach innych podmiotów na zasadach określonych w art. 26 ust. 2b ustawy, a podmioty te będą brały udział w realizacji części zamówienia, w ofercie należy złożyć dokumenty określone w pkt 11.2.1 i 11.2.2 IDW również dla tych podmiotów.

13. Wadium

Zamawiający odstępuje od wymogu wniesienia wadium.

14. Wymagania dotyczące zabezpieczenia należytego wykonania umowy.

Zamawiający nie przewiduje obowiązku wniesienia zabezpieczenia należytego wykonania umowy.

15. Waluta, w jakiej będą prowadzone rozliczenia związane z realizacją niniejszego zamówienia publicznego.

Wszelkie rozliczenia związane z realizacją zamówienia publicznego, którego dotyczy niniejsza SIWZ, dokonywane będą w PLN.

16. Opis sposobu przygotowania oferty.

1. Wymagania podstawowe.

- 1) Ofertę należy przygotować ściśle według wymagań określonych w niniejszej SIWZ.
- 2) Oferta musi być podpisana przez osoby upoważnione do reprezentowania Wykonawcy (Wykonawców wspólnie ubiegających się o udzielenie zamówienia). Oznacza to, że jeżeli z dokumentu(ów) określającego(ych) status prawny Wykonawcy(ów) lub pełnomocnictwa(pełnomocnictw) wynika, iż do reprezentowania Wykonawcy(ów) upoważnionych jest łącznie kilka osób, dokumenty wchodzące w skład oferty muszą być podpisane przez wszystkie te osoby.
- 3) Upoważnienie osób podpisujących ofertę do jej podpisania musi bezpośrednio wynikać z dokumentów dołączonych do oferty. Oznacza to, że jeżeli upoważnienie takie nie wynika wprost z dokumentu stwierdzającego status prawny Wykonawcy (odpisu z właściwego rejestru lub zaświadczenia o wpisie do ewidencji działalności gospodarczej), to do oferty należy dołączyć pełnomocnictwo wystawione przez osoby do tego upoważnione. Pełnomocnictwo winno być złożone w formie oryginału lub kopii poświadczonej notarialnie.
- 4) Wzory dokumentów dołączonych do niniejszej SIWZ powinny zostać wypełnione przez Wykonawcę i dołączone do oferty, bądź też przygotowane przez Wykonawcę w formie zgodnej z niniejszą SIWZ.
- 5) We wszystkich przypadkach, gdzie jest mowa o pieczętkach, Zamawiający dopuszcza złożenie czytelnego zapisu o treści pieczęci zawierającego, co najmniej oznaczenie nazwy firmy i siedziby.
- 6) Zamawiający zwróci Wykonawcom, których oferty nie zostały wybrane, na ich wniosek, złożone przez nich plany, projekty, rysunki, modele, próbki, wzory, programy komputerowe oraz inne podobne materiały. Żadne inne dokumenty wchodzące w skład oferty, w tym również te przedstawiane w formie oryginałów, nie podlegają zwrotowi przez Zamawiającego.
- 7) Wykonawca ponosi wszelkie koszty związane z przygotowaniem i złożeniem oferty, z uwzględnieniem treści art. 93 ust. 4 u.p.z.p. Zamawiający nie przewiduje zwrotu kosztów udziału w postępowaniu ani udzielania zaliczek na poczet wykonania zamówienia.
- 8) Wykonawca jest świadomy, że na podstawie ustawy z dnia 6 czerwca 1997r. Kodeks Karny (Dz. U z 2016 poz. 1237 tekst jednolity) art. 297, §1 „**Kto, w celu uzyskania dla siebie lub kogo innego, od banku lub jednostki organizacyjnej prowadzącej podobną działalność gospodarczą na podstawie ustawy albo od organu lub instytucji dysponujących środkami publicznymi – kredytu, pożyczki pieniężnej, poręczenia, gwarancji, akredytywy, dotacji, subwencji, potwierdzenia przez bank zobowiązania wynikającego z poręczenia lub z gwarancji lub podobnego świadczenia pieniężnego na określony cel gospodarczy, instrumentu płatniczego lub zamówienia publicznego, przedkłada podrobiony, przerobiony, poświadczający nieprawdę albo nierzetelny dokument albo nierzetelne, pisemne oświadczenie dotyczące okoliczności o istotnym znaczeniu dla uzyskania wymienionego wsparcia finansowego, instrumentu płatniczego lub zamówienia, podlega karze pozbawienia wolności od 3 miesięcy do lat 5**”

2. Forma oferty.

- 1) Oferta musi być sporządzona w języku polskim, mieć trwałą formę pisemną i format nie większy niż A4. Arkusze o większych formatach należy złożyć do formatu A4. Dokumenty sporządzone w języku obcym są składane wraz z tłumaczeniem na język polski, poświadczonym przez Wykonawcę.
 - 2) Stosowne wypełnienia we wzorach dokumentów stanowiących załączniki do niniejszej SIWZ i wchodzących następnie w skład oferty mogą być dokonane komputerowo, maszynowo lub ręcznie.
 - 3) Dokumenty przygotowywane samodzielnie przez Wykonawcę na podstawie wzorów stanowiących załączniki do niniejszej SIWZ powinny mieć formę wydruku komputerowego lub maszynopisu.
 - 4) Całość oferty powinna być złożona w formie uniemożliwiającej jej przypadkowe zdekompletowanie.
 - 5) Wszystkie zapisane strony oferty powinny być ponumerowane. Strony te powinny być parafowane przez osobę (lub osoby, jeżeli do reprezentowania Wykonawcy upoważnione są dwie lub więcej osoby) podpisującą (podpisujące) Ofertę zgodnie z treścią dokumentu określającego status prawny Wykonawcy lub treścią załączonego do oferty pełnomocnictwa. Strony zawierające informacje nie wymagane przez Zamawiającego (np.: prospekty reklamowe o firmie, jej działalności, itp.) nie muszą być numerowane i parafowane. Zamawiający prosi o nie załączanie do Oferty stron z informacjami, które nie mają wpływu na jej ocenę jak np.: prospekty, foldery itp.
 - 6) Wszelkie miejsca w ofercie, w których Wykonawca naniósł poprawki lub zmiany wpisywanej przez siebie treści (czyli wyłącznie w miejscach, w których jest to dopuszczone przez Zamawiającego) muszą być parafowane przez osobę (osoby) podpisującą (podpisujące) ofertę.
 - 7) Dokumenty wchodzące w skład oferty mogą być przedstawiane w formie oryginałów lub poświadczonych przez Wykonawcę za zgodność z oryginałem kopii. Oświadczenia sporządzane na podstawie wzorów stanowiących załączniki do niniejszej SIWZ powinny być złożone w formie oryginału. Zgodność z oryginałem wszystkich zapisanych stron kopii dokumentów wchodzących w skład oferty musi być potwierdzona przez osobę (lub osoby, jeżeli do reprezentowania Wykonawcy upoważnione są dwie lub więcej osoby) podpisującą (podpisujące) ofertę, zgodnie z treścią dokumentu określającego status prawny Wykonawcy lub treścią załączonego do oferty pełnomocnictwa.
 - 8) Zamawiający może żądać przedstawienia oryginału lub notarialnie poświadczonej kopii dokumentu wyłącznie wtedy, gdy złożona przez Wykonawcę kserokopia dokumentu jest nieczytelna lub budzi wątpliwości co do jej prawdziwości.
3. Zawartość oferty.
- 1) Kompletna oferta musi zawierać:
 - a) Formularz Ofertowy, sporządzony na podstawie wzoru stanowiącego **załącznik nr 1** do niniejszej SIWZ,
 - b) Wypełnione i podpisane oświadczenie o spełnianiu warunków udziału w postępowaniu, sporządzone według wzoru stanowiącego **załącznik nr 2** do SIWZ,
 - c) Wypełnione i podpisane oświadczenie o braku podstaw do wykluczenia z postępowania o udzielenie zamówienia sporządzone według wzoru stanowiącego **załącznik nr 3** do SIWZ,
 - d) wyjaśnienia dotyczące wykazania, że zastrzeżone w ofercie informacje (jeżeli dotyczy) stanowią tajemnicę przedsiębiorstwa w rozumieniu przepisów o zwalczaniu nieuczciwej konkurencji, zgodnie z zapisami art. 8 ust. 3 ustawy pzp

Pożądane przez Zamawiającego jest złożenie w ofercie spisu treści z wyszczególnieniem ilości stron wchodzących w skład oferty oraz podanie szczegółowych stawek ubezpieczeniowych, na poszczególne rodzaje ubezpieczeń.

- 2) Zgodnie z art. 24 ust.11 ustawy Prawo zamówień publicznych, Wykonawca w terminie 3 dni od dnia przekazania informacji, o której mowa w art. 86 ust.5 ustawy Prawo zamówień publicznych, przekazuje Zamawiającemu oświadczenie o przynależności lub braku przynależności do tej samej grupy kapitałowej, o której mowa w ustawie o ochronie konkurencji i konsumentów (Dz. U. z 2015r. poz. 184, 1618 i 1634). Wraz ze złożeniem oświadczenia, Wykonawca może przedstawić dowody, że powiązania z innym Wykonawcą nie prowadzą do zakłócenia konkurencji w postępowaniu o udzielenie zamówienia.
 - 3) Wykonawca, którego oferta zostanie oceniona jako najkorzystniejsza zostanie wezwany przez Zamawiającego do złożenia w wyznaczonym terminie **aktualnych na dzień składania ofert** oświadczeń i dokumentów potwierdzających, że Wykonawca nie podlega wykluczeniu, spełnia warunki udziału w postępowaniu a oferowane przez niego usługi spełniają wymagania określone przez Zamawiającego w Specyfikacji Istotnych Warunków Zamówienia tj:
 - a) Zezwolenie właściwego organu na prowadzenie działalności ubezpieczeniowej w zakresie tożsamym z przedmiotem zamówienia, lub gdy zezwolenie nie jest wymagane na podstawie odrębnych przepisów:
 - zaświadczenie właściwego organu nadzoru, że Wykonawca prowadzi działalność ubezpieczeniową w wymaganym zakresie, lub
 - oświadczenie organu uprawnionego do reprezentowania Wykonawcy, że prowadzi on działalność ubezpieczeniową w wymaganym zakresie i nie jest konieczne posiadanie przez niego zezwolenia wraz z przytoczeniem podstawy prawnej
 - b) aktualny odpis z właściwego rejestru lub z centralnej ewidencji i informacji o działalności gospodarczej, jeżeli odrębne przepisy wymagają wpisu do rejestru lub ewidencji, w celu wykazania braku podstaw do wykluczenia w oparciu o art. 24 ust. 1 pkt 2 ustawy, wystawionego nie wcześniej niż 6 miesięcy przed upływem terminu składania ofert,
 - c) Stosowne Pełnomocnictwo(a) - w przypadku, gdy upoważnienie do podpisania oferty nie wynika bezpośrednio ze złożonego w ofercie odpisu z właściwego rejestru albo zaświadczenia o wpisie do ewidencji działalności gospodarczej,
 - d) W przypadku Wykonawców wspólnie ubiegających się o udzielenie zamówienia, dokument ustanawiający Pełnomocnika do reprezentowania ich w postępowaniu o udzielenie zamówienia albo reprezentowania w postępowaniu i zawarcia umowy w sprawie niniejszego zamówienia publicznego,
 - e) Ogólne warunki ubezpieczenia, które będą stanowiły załącznik do umowy.
4. Informacje stanowiące tajemnicę przedsiębiorstwa w rozumieniu przepisów o zwalczaniu nieuczciwej konkurencji.
- 1) Zamawiający zobowiązuje Wykonawców, aby w przypadku pojawienia się w ofercie **informacji stanowiących tajemnicę przedsiębiorstwa** w rozumieniu przepisów art. 11 ust. 4 Ustawy z dnia 16.04.1993 r. o zwalczaniu nieuczciwej konkurencji (Dz. U. z 2003 r., Nr 153, poz. 1503, z późn. zm.), które Wykonawca będzie chciał zastrzec przed dostępem - zostały załączone do oferty w osobnym opakowaniu (kopercie) z dopiskiem:
„Informacje stanowiące tajemnicę przedsiębiorstwa - nie udostępniać”.
- Przez tajemnicę przedsiębiorstwa w brzmieniu art. 11 ust. 4 ww. ustawy - rozumie się nieujawnione do wiadomości publicznej informacje techniczne, technologiczne, organizacyjne

przedsiębiorstwa lub inne informacje posiadające wartość gospodarczą, co do których przedsiębiorca podjął niezbędne działania w celu zachowania ich poufności.

- 2) Wykonawca nie może zastrzec informacji, o których mowa w art. 86 ust. 4 u.p.z.p.

17. Wyjaśnianie i zmiany w treści SIWZ

1. Wyjaśnianie treści SIWZ.

- 1). Wykonawca może zwrócić się do Zamawiającego o wyjaśnienie treści specyfikacji istotnych warunków zamówienia, z zachowaniem formy pisemnej, mailowej lub poprzez fax. Zamawiający nie będzie udzielał jakichkolwiek wyjaśnień ustnie lub telefonicznie.
- 2). Zamawiający jest obowiązany niezwłocznie udzielić wyjaśnień, jednak nie później niż na 2 dni przed terminem składania ofert pod warunkiem, że wniosek o wyjaśnienie wpłynął do Zamawiającego nie później niż do końca dnia, w którym upływa połowa wyznaczonego terminu składania ofert.
- 3). Treść zapytań wraz z wyjaśnieniami Zamawiający przekazuje Wykonawcom, którym przekazał specyfikację istotnych warunków zamówienia, bez ujawniania źródła zapytania, a jeżeli specyfikacja jest udostępniana na stronie internetowej, zamieszcza na tej stronie.

2. Zmiany w treści SIWZ.

- 1) W uzasadnionych przypadkach Zamawiający może przed upływem terminu składania ofert zmienić treść specyfikacji istotnych warunków zamówienia. Dokonaną zmianę specyfikacji Zamawiający przekazuje niezwłocznie wszystkim Wykonawcom, którym przekazano specyfikację istotnych warunków zamówienia, a jeżeli specyfikacja jest udostępniana na stronie internetowej, zamieszcza ją także na tej stronie.
- 2) Jeżeli w postępowaniu prowadzonym w trybie przetargu nieograniczonego zmiana treści specyfikacji istotnych warunków zamówienia prowadzi do zmiany treści ogłoszenia o zamówieniu, zamawiający zamieszcza ogłoszenie o zmianie ogłoszenia w Biuletynie Zamówień Publicznych.
- 3) Jeżeli w wyniku zmiany treści specyfikacji istotnych warunków zamówienia, nieprowadzącej do zmiany treści ogłoszenia o zamówieniu, jest niezbędny dodatkowy czas na wprowadzenie zmian w ofertach, Zamawiający przedłuża termin składania ofert i informuje o tym Wykonawców, którym przekazano specyfikację istotnych warunków zamówienia oraz zamieszcza na stronie internetowej, jeżeli specyfikacja istotnych warunków zamówienia jest udostępniana na tej stronie.

18. Zebranie Wykonawców

Zamawiający nie przewiduje zebrań z Wykonawcami dotyczących zapisów Specyfikacji Istotnych Warunków Zamówienia.

19. Osoby uprawnione do porozumiewania się z Wykonawcami.

Osobami(a) upoważnionymi(a) przez Zamawiającego do kontaktowania się z Wykonawcami są:

- 1) w zakresie merytorycznym – Gabriela Wachowska tel. nr +48 (prefix) 58 326 01 17 .
- 2) w sprawach dotyczących procedury zamówień publicznych – Lidia Krzyczyńska tel. nr +48 (prefix) 58 326 01 16

20. Miejsce, termin i sposób złożenia oferty.

1. Ofertę należy złożyć w siedzibie Zamawiającego, tj.: w Sekretariacie Zakładu Utylizacyjnego Spółka z o.o. 80-180 Gdańsk, ul. Jabłoniowa 55, w nieprzekraczalnym terminie:

do dnia	19.06.2017	do godz.	10:00
---------	------------	----------	-------

2. Ofertę należy złożyć w nieprzezroczystej, zabezpieczonej przed otwarciem kopercie (paczce). Kopertę (paczkę) należy opisać następująco, wskazując właściwe zadania odnośnie których odnosi się oferta:

Zakład Utylizacyjny Spółka z o.o.
80-180 Gdańsk, ul. Jabłoniowa 55, POLSKA

Oferta w postępowaniu na usługę:

Ubezpieczenia mienia,

Nie otwierać przed dniem 19.06.2017 r. godz. 10:15

3. Na kopercie(paczce), oprócz opisu jw., należy umieścić nazwę i adres Wykonawcy.

21. Zmiany lub wycofanie złożonej oferty.

1. Skuteczność zmian lub wycofania złożonej oferty.

Wykonawca może wprowadzić zmiany lub wycofać złożoną przez siebie ofertę. Zmiany lub wycofanie złożonej oferty są skuteczne tylko wówczas, gdy zostały dokonane przed upływem terminu składania ofert.

2. Zmiana złożonej oferty.

Zmiany, poprawki lub modyfikacje złożonej oferty muszą być złożone w miejscu i według zasad obowiązujących przy składaniu oferty. Odpowiednio opisane koperty (paczki) zawierające zmiany należy dodatkowo opatrzyć dopiskiem "ZMIANA". W przypadku złożenia kilku „ZMIAN” kopertę (paczkę) każdej „ZMIANY” należy dodatkowo opatrzyć napisem „zmiana nr”.

3. Wycofanie złożonej oferty.

Wycofanie złożonej oferty następuje poprzez złożenie pisemnego powiadomienia podpisanego przez umocowanego na piśmie przedstawiciela Wykonawcy. Wycofanie należy złożyć w miejscu i według zasad obowiązujących przy składaniu oferty. Odpowiednio opisaną kopertę (paczkę) zawierającą powiadomienie należy dodatkowo opatrzyć dopiskiem "WYCOFANIE".

22. Miejsce i termin otwarcia ofert.

Otwarcie ofert nastąpi w siedzibie Zamawiającego w, tj.: w Sali Konferencyjnej Zakładu Utylizacyjnego Spółka z o.o. 80-180 Gdańsk, ul. Jabłoniowa 55

W dniu	19.06.2017 r.	o godz.	10:15
--------	---------------	---------	-------

23. Tryb otwarcia ofert

1. Bezpośrednio przed otwarciem ofert Zamawiający podaje kwotę, jaką zamierza przeznaczyć na sfinansowanie zamówienia.
2. W trakcie jawnej publicznej sesji otwarcia ofert nie będą otwierane koperty (paczki) zawierające oferty, których dotyczy "WYCOFANIE". Takie oferty zostaną odesłane Wykonawcom bez otwierania.
3. Koperty (paczki) oznakowane dopiskiem "ZMIANA" zostaną otwarte przed otwarciem kopert (paczek) zawierających oferty, których dotyczą te zmiany. Po stwierdzeniu poprawności procedury dokonania zmian, zmiany zostaną dołączone do oferty.

4. W trakcie otwierania kopert z ofertami Zamawiający każdorazowo ogłosi obecnym:

- 1) stan i ilość kopert (paczek) zawierających otwieraną ofertę;
- 2) nazwę i adres Wykonawcy, którego oferta jest otwierana;
- 3) informacje dotyczące ceny całej oferty.

Powyższe informacje zostaną odnotowane w protokole postępowania przetargowego.

5. Na wniosek Wykonawców, którzy nie byli obecni przy otwarciu ofert, Zamawiający przekazuje im niezwłocznie informacje, o których mowa powyżej w pkt. 23.1. i 23.4.2)-3) niniejszej IDW.

24. Zwrot oferty bez otwierania.

Ofertę złożoną po terminie Zamawiający zwróci niezwłocznie bez otwierania.

25. Termin związania ofertą

1. Wykonawca pozostaje związany złożoną ofertą przez 30 dni. Bieg terminu związania ofertą rozpoczyna się wraz z upływem terminu składania ofert.
2. Wykonawca samodzielnie lub na wniosek Zamawiającego może przedłużyć termin związania ofertą, z tym że Zamawiający może tylko raz, co najmniej na 3 dni przed upływem terminu związania ofertą, zwrócić się do Wykonawców o wyrażenie zgody na przedłużenie tego terminu o oznaczony okres, nie dłuższy jednak niż 60 dni.
3. Przedłużenie okresu związania ofertą jest dopuszczalne tylko z jednoczesnym przedłużeniem okresu ważności wadium albo, jeżeli nie jest to możliwe, z wniesieniem nowego wadium na przedłużony okres związania ofertą (jeżeli wadium w danym postępowaniu jest wymagane).

26. Opis sposobu obliczenia ceny.

1. Podana w ofercie cena musi być wyrażona w PLN.
2. Ceną oferty jest kwota wymieniona w Formularzu Oferty zgodnie z załącznikiem nr 1 do niniejszego SIWZ.
3. Cenę oferty należy podać w złotych polskich brutto z dokładnością do dwóch miejsc po przecinku (z dokładnością do 1 grosza).
4. Niepodanie ceny oferty w „Formularzu oferty” zgodnie ze wskazanym przez Zamawiającego sposobem podania wszystkich zawartych tam danych, bądź niewypełnienie któregośkolwiek z pól przedmiotowego formularza spowoduje odrzucenie oferty jako sprzecznej z treścią SIWZ.
5. Ceną ofertową jest wysokość składki ubezpieczeniowej obejmującej koszt realizacji całości przedmiotu zamówienia (ryczałt), w tym: całość zakresu ochrony ubezpieczeniowej zaoferowanej przez Wykonawcę, wszystkie składniki cenotwórcze oraz wszelkiego innego rodzaju opłaty i podatki.
6. Cena musi obejmować całość zamówienia i uwzględniać wszystkie koszty, jakie Wykonawca poniesie w związku z wykonaniem przedmiotu zamówienia. Całość rozumiana jest jako zakres obligatoryjny nie podlegający żadnym zmianom wraz z warunkami fakultatywnymi, zaakceptowanymi przez Wykonawcę.
7. Zamawiający nie dopuszcza przedstawienia ceny ofertowej w kilku wariantach.
8. Oferta zawierająca oczywiste omyłki rachunkowe w obliczeniu ceny zostanie poprawiona przez Zamawiającego w trybie art. 87 ust. 2 pkt 2 u.p.z.p.
9. Sposób zapłaty i rozliczenia za realizację niniejszego zamówienia, określone zostały w części II niniejszej SIWZ, tj.: wzorach umów w sprawie zamówienia publicznego.

27. Kryteria i sposób oceny ofert.

Zamawiający oceni i porówna jedynie te oferty, które:

- 1) zostaną złożone przez Wykonawców nie wykluczonych przez Zamawiającego z niniejszego postępowania;
- 2) nie zostaną odrzucone przez Zamawiającego.

Kryteria dla Zadania nr 1

1) Kryteria, którymi Zamawiający będzie kierował się przy wyborze oferty wraz z podaniem znaczenia (wag) tych kryteriów:

- Cena oferty (C) - 80%
- Warunki ubezpieczenia W (W= W1+W2) - 20%

gdzie podane wyżej wagi procentowe są wagami punktowymi według zasady: jeden % = jeden pkt

2) Oferty będą oceniane przez Komisję Przetargową wg metody i kryteriów wskazanych poniżej:

- a) **Kryterium "cena oferty" (wskaźnik oznaczony jako "C")** – oferta z najniższą ceną brutto uzyska 80 pkt.

Pozostałe oferty otrzymają punkty w ilości odpowiednio mniejszej według następującego wzoru:

$$C = \frac{\text{najniższa cena ofertowa}}{\text{cena oferty badanej}} \times 80$$

- b) **Kryterium "Warunki ubezpieczenia" (wskaźnik oznaczony jako "W")** będzie rozpatrywane na podstawie akceptacji przez Wykonawcę zmian warunków ubezpieczenia w stosunku do warunków minimalnych opisanych w Opisie Przedmiotu Zamówienia dla Zadania I.

Wykonawca może zaakceptować zmianę warunków ubezpieczenia lub nie zaakceptować zmiany.

Oznaczenie proponowanych zmian w Kryterium „Warunki ubezpieczenia”	KRYTERIUM WARUNKI UBEZPIECZENIA „W”	Liczba punktów
W1	Zwiększenie limitu odpowiedzialności dla ryzyka pożaru, wybuchu, sadzy, dymu, implozji do kwoty 40.000.000,00 zł	14 pkt
W2	Zwiększenie limitu odpowiedzialności dla ryzyka aktów terroryzmu do kwoty 10.000.000,00 zł	6 pkt

W przypadku niezaakceptowania przez Wykonawcę proponowanych zmian otrzyma on 0 (zero) punktów. W przypadku akceptacji zmian warunków ubezpieczenia Wykonawcy zostanie przyznane 20 punktów.

Punktacja za Kryterium Warunki Ubezpieczenia zostanie obliczona według następującego wzoru:

$$W = W1 + W2$$

- 3) Punktacje będą zaokrąglane z dokładnością do dwóch miejsc po przecinku
- 4) Ogólna punktacja (P) z zadaniu nr I zostanie obliczona wg wzoru: $P = C$ (kryterium Cena) + W (kryterium Warunki ubezpieczenia)
- 5) Za najkorzystniejszą zostanie uznana oferta, która uzyska najwyższą łączną liczbę punktów w ww. kryteriach.
- 6) Badania i oceny ofert dokona komisja przetargowa powołana przez Zamawiającego, w oparciu o wymagania postawione w SIWZ.

W przypadku akceptacji zmiany warunków ubezpieczenia odpowiednie postanowienia w Opisie Przedmiotu Zamówienia dla Zadania I otrzymają brzmienie zgodnie z treścią zaakceptowanej zmiany, tj.:

1. *Kryterium oznaczonego jako W1, limit odpowiedzialności dla ryzyka pożaru, wybuchu, sadzy, dymu, implozji zostanie zmieniony na 40.000.000,00 zł.*
2. *Kryterium oznaczonego jako W2, limit odpowiedzialności dla ryzyka aktów terroryzmu zostanie zmieniony na 10.000.000,00 zł.*

28. Oferta z rażąco niską ceną.

1. Zamawiający w celu ustalenia, czy oferta zawiera rażąco niską cenę w stosunku do przedmiotu zamówienia, zwróci się do Wykonawcy o udzielenie w określonym terminie wyjaśnień dotyczących elementów oferty mających wpływ na wysokość ceny.
2. Zamawiający, oceniając wyjaśnienia, weźmie pod uwagę obiektywne czynniki, w szczególności: oszczędność, metody wykonania zamówienia, wybrane rozwiązania techniczne, wyjątkowo sprzyjające warunki wykonywania zamówienia dostępne dla Wykonawcy, oryginalność projektu Wykonawcy oraz wpływ pomocy publicznej udzielonej na podstawie odrębnych przepisów.
3. Zamawiający odrzuca ofertę:
 - 1) Wykonawcy, który nie złożył wyjaśnień lub
 - 2) jeżeli dokonana ocena wyjaśnień wraz z dostarczonymi dowodami potwierdza, że oferta zawiera rażąco niską cenę w stosunku do przedmiotu zamówienia.

29. Uzupełnienie oferty.

1. Zamawiający wezwie Wykonawców, którzy w określonym terminie nie złożyli wymaganych przez Zamawiającego oświadczeń lub dokumentów, o których mowa w art. 25 ust. 1 u.p.z.p. lub którzy nie złożyli pełnomocnictw, albo którzy złożyli wymagane przez Zamawiającego oświadczenia i dokumenty, o których mowa w art. 25 ust. 1 u.p.z.p., zawierające błędy lub którzy złożyli wadliwe pełnomocnictwa, do ich złożenia w wyznaczonym terminie, chyba że mimo ich złożenia, oferta Wykonawcy podlega odrzuceniu albo konieczne byłoby unieważnienie postępowania. Złożone na wezwanie Zamawiającego oświadczenia i dokumenty powinny potwierdzać spełnianie przez Wykonawcę warunków udziału w postępowaniu oraz spełnianie przez oferowane dostawy, usługi lub roboty budowlane wymagań określonych przez Zamawiającego, nie później niż w dniu, w którym upłynął termin składania wniosków o dopuszczenie do udziału w postępowaniu albo termin składania ofert.

2. Zamawiający wezwie w wyznaczonym przez siebie terminie Wykonawców, do złożenia wyjaśnień dotyczących oświadczeń lub dokumentów, o których mowa w art. 25 ust. 1 u.p.z.p.

30. Tryb oceny ofert.

1. Wyjaśnienia treści ofert i poprawianie oczywistych omyłek.

- 1) W toku badania i oceny ofert Zamawiający może żądać od Wykonawców wyjaśnień dotyczących treści złożonych ofert. Niedopuszczalne jest prowadzenie między Zamawiającym a Wykonawcą negocjacji dotyczących złożonej oferty oraz, z zastrzeżeniem treści następnego punktu, dokonywanie jakiegokolwiek zmiany w jej treści.

- 2) Zamawiający poprawi w ofercie oczywiste omyłki pisarskie, oczywiste omyłki rachunkowe, z uwzględnieniem konsekwencji rachunkowych dokonanych poprawek, inne omyłki polegające na niezgodności oferty ze specyfikacją istotnych warunków zamówienia, niepowodujące istotnych zmian w treści oferty - niezwłocznie zawiadamiając o tym wszystkich Wykonawców, którzy złożyli oferty.

2. Sposób oceny zgodności oferty z treścią niniejszej SIWZ.

Ocena zgodności oferty z treścią SIWZ przeprowadzona zostanie wyłącznie na podstawie analizy dokumentów lub oświadczeń, jakie Wykonawca zawarł w swej ofercie z zastrzeżeniem treści art. 26 ust. 3 u.p.z.p.

3. Sprawdzanie wiarygodności ofert

- 1) Zamawiający zastrzega sobie prawo sprawdzania w toku oceny oferty wiarygodności przedstawionych przez Wykonawców dokumentów, oświadczeń, wykazów, danych i informacji.

- 2) W przypadku stwierdzenia przez Zamawiającego w trakcie sprawdzania ofert, że złożenie oferty stanowi czyn nieuczciwej konkurencji, w rozumieniu przepisów o zwalczaniu nieuczciwej konkurencji – oferta zostanie przez Zamawiającego odrzucona na podstawie art. 89 ust. 1 pkt. 3) u.p.z.p.

- 3) Przedstawienie przez Wykonawcę informacji nieprawdziwych mających wpływ na wynik postępowania o udzielenie niniejszego zamówienia skutkować będzie wykluczeniem Wykonawcy z prowadzonego postępowania, zgodnie z art. 24 ust. 2 pkt 3) u.p.z.p., niezależnie od innych skutków przewidzianych prawem.

31. Wykluczenie Wykonawcy.

1. Zamawiający wykluczy Wykonawców z postępowania o udzielenie niniejszego zamówienia stosownie do treści art. 24 ust 1 i oraz ust. 5 pkt 1) ustawy Prawo zamówień publicznych,
2. Zamawiający zawiadomi równocześnie Wykonawców, którzy zostali wykluczeni z postępowania, zgodnie z art. 92 ust.1 pkt 2 ustawy Prawo zamówień publicznych podając uzasadnienie faktyczne i prawne,
3. Ofertę Wykonawcy wykluczonego uznaje się za odrzuconą.

32. Odrzucenie oferty

1. Zamawiający odrzuci ofertę w przypadkach określonych w art. 89 ust. 1 u.p.z.p..
2. Niezwłocznie po wyborze oferty najkorzystniejszej, Zamawiający zawiadamia Wykonawców, którzy złożyli oferty, o Wykonawcach, których oferty zostały odrzucone, podając uzasadnienie faktyczne i prawne, zgodnie z art. 92 ust.1 pkt 2 u.p.z.p.

33. Wybór oferty i zawiadomienie o wyniku postępowania

1. Przy dokonywaniu wyboru oferty najkorzystniejszej Zamawiający stosował będzie wyłącznie zasady i kryteria określone w SIWZ.
2. Zamawiający udzieli zamówienia Wykonawcy, którego oferta zostanie uznana za najkorzystniejszą.
3. Niezwłocznie po wyborze najkorzystniejszej oferty, Zamawiający jednocześnie zawiadamia Wykonawców, którzy złożyli oferty o wyborze najkorzystniejszej oferty, podając nazwę (firmę) albo imię i nazwisko, siedzibę albo miejsce zamieszkania i adres Wykonawcy, którego ofertę wybrano oraz uzasadnienie jej wyboru, oraz nazwy (firmy) albo imiona i nazwiska, siedziby albo miejsca zamieszkania i adresy Wykonawców, którzy złożyli oferty, a także punktację przyznaną ofertom w każdym kryterium oceny i łączną punktację.
4. Wykonawcy, którego oferta została wybrana, odrębnym pismem zostanie wskazane miejsce i termin podpisania umowy.
5. Jeżeli Wykonawca, którego oferta została wybrana, uchyla się od zawarcia umowy w sprawie zamówienia publicznego, Zamawiający może wybrać ofertę najkorzystniejszą spośród pozostałych ofert, bez przeprowadzenia ich ponownego badania i oceny, chyba że zachodzą przesłanki unieważnienia postępowania, o których mowa w art. 93 ust. 1 u.p.z.p.

34. Informacje ogólne dotyczące kwestii formalnych umowy w sprawie niniejszego zamówienia.

1. Zgodnie z art. 139 i 140 u.p.z.p. umowa w sprawie niniejszego zamówienia:
 - 1) zostanie zawarta w formie pisemnej;
 - 2) mają do niej zastosowanie przepisy kodeksu cywilnego, jeżeli przepisy ustawy nie stanowią inaczej;
 - 3) jest jawna i podlega udostępnieniu na zasadach określonych w przepisach o dostępie do informacji publicznej;
2. Zakres świadczenia Wykonawcy wynikający z umowy jest tożsamy z jego zobowiązaniem zawartym w ofercie z zastrzeżeniem pkt 5.
3. Wszelkie zmiany i uzupełnienia umowy wymagają formy pisemnej pod rygorem nieważności za zgodą obu stron.
4. Wszelkie zmiany muszą być dokonywane z zachowaniem przepisu ustawy Prawo zamówień publicznych (Dz.U. z 2015 r. poz. 2164 tekst jednolity) tj. art.140 ust. 3 stanowiącego, że umowa podlega unieważnieniu w części wykraczającej poza określenie przedmiotu zamówienia zawartego w Specyfikacji Istotnych Warunków Zamówienia.
5. Zgodnie z art. 144 u.p.z.p. Zamawiający przewiduje możliwość wprowadzenia niżej wymienionych zmian postanowień zawartej umowy w stosunku do treści oferty, na podstawie, której dokonano wyboru Wykonawcy:
 - 1) zmiany dotyczące terminów płatności, wysokości i liczby rat składki, w przypadku braku środków na zapłatę składek przez Zamawiającego w terminie przewidzianym w umowie oraz dokumentach ubezpieczenia, bez dodatkowej zwyżki w wysokości składki przy rozłożeniu jej na raty, zmiany dotyczące terminu rozpoczęcia realizacji umowy - okresu ubezpieczenia, z uwagi na procedurę odwoławczą.
 - 2) korzystne dla Zamawiającego zmiany zakresu ubezpieczenia tylko takie, które wynikać będą ze zmian ogólnych warunków ubezpieczenia Wykonawcy za zgodą Zamawiającego i Wykonawcy,
 - 3) zmiany unormowań prawnych powszechnie obowiązujących, w tym zmiany wysokości podatków i opłat,
 - 4) zmian organizacyjnych stron np. zmiana reprezentacji, adresu siedziby firmy, zmian osób do kontaktu między stronami, itp.

6. Kwestie nieuregulowane postanowieniami SIWZ oraz umową właściwą dla zadania mogą być określone Ogólnymi Warunkami Ubezpieczeń stosowanymi przez Wykonawcę, o ile nie stoją w sprzeczności z zapisami SIWZ lub przedmiotowej umowy.

Uwaga: W przypadku ujawnienia się nowego ryzyka Zamawiający przewiduje możliwość wprowadzenia za zgodą Wykonawcy zmian w zakresie poszczególnych rodzajów ubezpieczeń będących podmiotem złożonej oferty.

7. Umowa zostanie zawarta na okres wskazany w części II niniejszej SIWZ;
8. Przed podpisaniem umowy Wykonawca zobowiązany będzie przedłożyć Ogólne Warunki Ubezpieczenia zastosowane do ubezpieczeń objętych niniejszym postępowaniem.
9. Umowa jest nieważna:
 - 1) jeżeli zachodzą przesłanki określone w art. 146 u.p.z.p.,
 - 2) w części wykraczającej poza określenie przedmiotu zamówienia zawarte w niniejszej SIWZ.
10. Wykonawcy wspólnie ubiegający się o udzielenie zamówienia ponoszą solidarną odpowiedzialność za wykonanie umowy.
11. Pozostałe kwestie odnoszące się do umowy uregulowane są w części II niniejszej SIWZ.

35. Unieważnienie postępowania

1. Zamawiający unieważni postępowanie o udzielenie niniejszego zamówienia w sytuacjach określonych w art. 93 ust. 1 u.p.z.p.
2. O unieważnieniu postępowania o udzielenie zamówienia Zamawiający zawiadomi równocześnie wszystkich Wykonawców, którzy:
 - 1) ubiegali się o udzielenie zamówienia – w przypadku unieważnienia postępowania przed upływem terminu składania ofert,
 - 2) złożyli oferty – w przypadku unieważnienia postępowania po upływie terminu składania ofert, podając uzasadnienie faktyczne i prawne.

36. Środki ochrony prawnej

1. Informacje ogólne.
 - 1) Wykonawcom oraz innym osobom, jeżeli ich interes prawny w uzyskaniu niniejszego zamówienia doznał lub może doznać uszczerbku w wyniku naruszenia przez Zamawiającego przepisów ustawy, przysługują środki ochrony prawnej przewidziane w dziale VI ustawy (od art. 179 do art. 198g u.p.z.p.).
 - 2) Środkiem ochrony prawnej, o którym mowa w pkt. 36.1 niniejszej IDW jest odwołanie i skarga do sądu.
 - 3) Środki ochrony prawnej, przysługują:
 - a) Wykonawcom,
 - b) Uczestnikom konkursu i innym podmiotom, o których mowa w art. 179 ust. 1 u.p.z.p.,
2. Odwołanie.

Zgodnie z art. 180-192 u.p.z.p. Wykonawcy i uczestnikom konkursu przysługuje prawo do złożenia odwołania. Odwołanie wnosi w terminach określonych w art. 182 u.p.z.p.
3. Skarga do sądu.

Zgodnie z art. 198a ust. 1 u.p.z.p. stronom przysługuje prawo do złożenia skargi do sądu.

37. Sposób porozumiewania się Zamawiającego z Wykonawcami.

1. W niniejszym postępowaniu oświadczenia, wnioski, zawiadomienia oraz informacje Zamawiający i Wykonawcy przekazują pisemnie i/lub faksem i/lub drogą elektroniczną.
2. Jeżeli Zamawiający lub Wykonawca przekazują oświadczenia, wnioski, zawiadomienia oraz informacje faksem, każda ze stron na żądanie drugiej niezwłocznie potwierdza fakt ich otrzymania.
3. Wybrany sposób przekazywania oświadczeń, wniosków, zawiadomień oraz informacji nie może ograniczać konkurencji; zawsze dopuszczalna jest forma pisemna, z zastrzeżeniem wyjątków przewidzianych w u.p.z.p.

38. Podwykonawstwo.

Zamawiający dopuszcza realizacji przedmiotu zamówienia przez podwykonawców, zgodnie ze szczegółowymi zapisami zawartymi w niniejszej IDW.

39. Wykaz załączników do niniejszych IDW.

Załącznikami do niniejszej IDW są następujące wzory:

Lp.	Oznaczenie Załącznika	Nazwa Załącznika
1.	Załącznik nr 1	Wzór Formularza Oferty
2.	Załącznik nr 2	Oświadczenie o spełnieniu warunków udziału w postępowaniu
3.	Załącznik nr 3	Oświadczenie o braku podstaw do wykluczenia

Wskazane w tabeli powyżej załączniki Wykonawca wypełnia stosownie do treści pkt. 16 niniejszej IDW. Zamawiający dopuszcza zmiany wielkości pól załączników oraz odmiany wyrazów wynikające ze złożenia oferty wspólnej. Wprowadzone zmiany nie mogą zmieniać treści załączników.

Załącznik nr 1 – Wzór Formularza Oferty

FORMULARZ OFERTY
DLA PRZETARGU NIEOGRANICZONEGO

Na: Ubezpieczenia mienia

Nr referencyjny nadany sprawie przez Zamawiającego

17/PN/2017

1. ZAMAWIAJĄCY:

Zakład Utylizacyjny Spółka z o.o.
80-180 Gdańsk
ul. Jabłoniowa 55
POLSKA

2. WYKONAWCA:

Niniejsza oferta zostaje złożona przez¹:

I.p.	Nazwa(y) Wykonawcy(ów)	Adres(y) Wykonawcy(ów)

3. OSOBA UPRAWNIONA DO KONTAKTÓW:

Imię i nazwisko	
Adres	
Nr telefonu	
Nr faksu	
Adres e-mail	

4. Ja (my) niżej podpisany(i) oświadczam(y), że:

- 1) zapoznałem się z treścią SIWZ dla niniejszego zamówienia,
- 2) gwarantuję wykonanie całości niniejszego zamówienia zgodnie z treścią: SIWZ, wyjaśnień do SIWZ oraz jej modyfikacji,
- 3) cena brutto mojej (naszej) oferty za realizację niniejszego zamówienia wynosi:

Zadanie nr 1 – Ubezpieczenie mienia

cena netto wynosi PLN (słownie:.....),
podatek VAT w wysokości PLN (słownie:.....),

¹ Wykonawca modeluje tabelę poniżej w zależności od swego składu.

cena brutto wynosi PLN (słownie:)
w tym:

dla Pakietu nr 1 – Ubezpieczenie mienia od wszystkich ryzyk

za cenę brutto:PLN
stawka -%

dla Pakietu nr 2 – Ubezpieczenie sprzętu elektronicznego od wszystkich ryzyk

za cenę brutto:PLN
stawka dla ubezpieczenia programów -%
stawka dla ubezpieczenia sprzętu elektronicznego stacjonarnego -%
stawka dla ubezpieczenia sprzętu elektronicznego przenośnego -%

dla Pakietu nr 3 – Ubezpieczenie maszyn od awarii

za cenę brutto:PLN
stawka -%

dla Pakietu nr 4 – Ubezpieczenie maszyn i urządzeń budowlanych

za cenę brutto:PLN
stawka -%

z uwzględnieniem rozliczenia klauzul automatycznego pokrycia limitów podanych w klauzulach

Uwaga! W tabeli akceptacji klauzul fakultatywnych, we wszystkich zadaniach należy wypełnić ostatnią kolumnę „Akceptujemy” poprzez odpowiednie wpisanie słów „tak” lub „nie” dla poszczególnych klauzul.

L.p	Nazwa klauzuli dodatkowej	Liczba punktów	Akceptujemy
1.	W1 – Zwiększenie limitu odpowiedzialności dla ryzyka pożaru, wybuchu, sadzy, dymu, implozji do kwoty 40.000.000,00 zł	14	
2.	W2 - Zwiększenie limitu odpowiedzialności dla ryzyka aktów terroryzmu do kwoty 10.000.000,00 zł	6	

- 4) niniejsza oferta jest ważna przez 30 dni od upływu terminu składania ofert,
- 5) akceptuję(emy) bez zastrzeżeń wzór umowy, właściwy dla danego zadania, przedstawiony(e) w Części II SIWZ,
- 6) w przypadku uznania mojej (naszej) oferty za najkorzystniejszą umowę zobowiązuję(emy) się zawrzeć w miejscu i terminie jakie zostaną wskazane przez Zamawiającego,
- 7) składam(y) niniejszą ofertę [we własnym imieniu] / [jako Wykonawcy wspólnie ubiegający się o udzielenie zamówienia],
- 8) nie uczestniczę(y) jako Wykonawca w jakiegokolwiek innej ofercie złożonej w celu udzielenia części zamówienia objętego każdym zadaniem,
- 9) [żadne z informacji zawartych w ofercie nie stanowią tajemnicy przedsiębiorstwa w rozumieniu przepisów o zwalczaniu nieuczciwej konkurencji / wskazane poniżej informacje zawarte w ofercie stanowią tajemnicę przedsiębiorstwa w rozumieniu przepisów o zwalczaniu nieuczciwej konkurencji i w związku z niniejszym nie mogą być one udostępniane, w szczególności innym uczestnikom postępowania:

l.p.	Oznaczenie rodzaju (nazwy) informacji	Strony w ofercie (wyrażone cyfrą)	
		od	do

10) [nie zamierzam(y) powierzać do podwykonania żadnej części niniejszego zamówienia / następujące części niniejszego zamówienia zamierzam(y) powierzyć podwykonawcom]:

l.p.	Nazwa części zamówienia
a)	
b)	

UWAGA: Wypełnić w przypadku udziału podwykonawców w realizacji przedmiotu zamówienia
Gdy nie dotyczy – wówczas wpisać: „NIE DOTYCZY”

11) Oferta została złożona na [.....]² ponumerowanych stronach.

5. Podpis(y):

l.p.	Nazwa(y) Wykonawcy(ów)	Nazwisko i imię osoby (osób) upoważnionej(ych) do podpisania niniejszej oferty w imieniu Wykonawcy(ów)	Podpis(y) osoby(osób) upoważnionej(ych) do podpisania niniejszej oferty w imieniu Wykonawcy(ów)	Pieczęć(cie) Wykonawc(ów)	Miejscowość i data

² Wypełnia Wykonawca.

Załącznik nr 2 – Wzór oświadczenia Wykonawcy o spełnianiu warunków udziału w postępowaniu na: Ubezpieczenia mienia

Nr referencyjny nadany sprawie przez Zamawiającego

17/PN/2017

ZAMAWIAJĄCY:

Zakład Utylizacyjny Spółka z o.o., 80-180 Gdańsk, ul. Jabłoniowa 55, POLSKA

WYKONAWCA:

Niniejsza oferta zostaje złożona przez³:

I.p.	Nazwa(y) Wykonawcy(ów)	Adres(y) Wykonawcy(ów)

OŚWIADCZAM(Y), ŻE:

Stosownie do treści art. 44 w zw. z art. 22 ust. 1 pkt 1-4 ustawy z dnia 29 stycznia 2004 r. prawo zamówień publicznych (Dz.U. z 2015 r. poz. 2164 tekst jednolity.):

- spełniam(y) warunki udziału w postępowaniu o udzielenie zamówienia publicznego na „Świadczenie usług ubezpieczenia mienia” posiadam(y) uprawnienia do wykonywania działalności lub czynności objętych niniejszym zamówieniem, jeżeli ustawy nakładają obowiązek posiadania takich uprawnień;
- posiadam(y) niezbędną wiedzę i doświadczenie oraz dysponuję(my) potencjałem technicznym i osobami zdolnymi do wykonania niniejszego zamówienia /przedstawiamy w załączeniu pisemne zobowiązanie innych podmiotów do udostępnienia potencjału technicznego i osób zdolnych do wykonania zamówienia*;
- znajduję(emy) się w sytuacji ekonomicznej i finansowej zapewniającej wykonanie niniejszego zamówienia;

PODPIS(Y):

I.p.	Nazwa(y) Wykonawcy(ów)	Nazwisko i imię osoby (osób) upoważnionej(ych) do podpisania niniejszej oferty w imieniu Wykonawcy(ów)	Podpis(y) osoby(osób) upoważnionej(ych) do podpisania niniejszej oferty w imieniu Wykonawcy(ów)	Pieczęć(cie) Wykonawcy(ów)	Miejscowość i data

*Wykonawca usuwa niepotrzebne

³ Wykonawca modeluje tabelę poniżej w zależności od swego składu.

Załącznik nr 3 – Wzór oświadczenia Wykonawcy o braku podstaw do wykluczenia z postępowania
na: Ubezpieczenia mienia,

Nr referencyjny nadany sprawie przez Zamawiającego

17/PN/2017

ZAMAWIAJĄCY:

Zakład Utylizacyjny Spółka z o.o.
80-180 Gdańsk
ul. Jabłoniowa 55
POLSKA

WYKONAWCA:

Niniejsza oferta zostaje złożona przez⁴:

I.p.	Nazwa(y) Wykonawcy(ów)	Adres(y) Wykonawcy(ów)

OŚWIADCZAM(Y), ŻE:

Stosownie do treści art. 24 ustawy z dnia 29 stycznia 2004 r. prawo zamówień publicznych (Dz.U. z 2015 r. poz. 2164 tekst jednolity):

1. Oświadczam, że nie podlegam wykluczeniu z postępowania na podstawie art. 24 ust 1 pkt 12-22 ustawy Pzp.
2. Oświadczam, że nie podlegam wykluczeniu z postępowania na podstawie art. 24 ust. 5 pkt 1 ustawy Pzp.
3. Oświadczam, że spełniam warunki udziału w postępowaniu określone przez zamawiającego w Specyfikacji Istotnych Warunków Zamówienia.

PODPIS(Y):

I.p.	Nazwa(y) Wykonawcy(ów)	Nazwisko i imię osoby (osób) upoważnionej(ych) do podpisania niniejszej oferty w imieniu Wykonawcy(ów)	Podpis(y) osoby(osób) upoważnionej(ych) do podpisania niniejszej oferty w imieniu Wykonawcy(ów)	Pieczęć(cie) Wykonawcy(ów)	Miejscowość i data

*Wykonawca usuwa niepotrzebne

⁴ Wykonawca modeluje tabelę poniżej w zależności od swego składu.

II CZĘŚĆ – WZÓRY UMÓW W SPRAWIE ZAMÓWIENIA PUBLICZNEGO

Umowa projekt w sprawie zamówienia publicznego o świadczenie usług ubezpieczenia mienia

Umowa zawarta w dniu r. w Gdańsku pomiędzy :

Zakładem Utylizacyjnym Spółką z o.o. z siedzibą w Gdańsku przy ul. Jabłoniowej 55, 80-180 Gdańsk, wpisaną do rejestru przedsiębiorców prowadzonego przez Sąd Rejonowy Gdańsk Północ w Gdańsku VII Wydział Gospodarczy Krajowego Rejestru Sądowego pod numerem KRS 0000052057, kapitale zakładowym 12.092 tys. PLN, NIP 583-000-20-19, zwanym **Zamawiającym** reprezentowanym przez:

1. Michała Dziobę – Prezesa Zarządu
2. Wojciecha Głuszcza – Członka Zarządu

a

firma.....z siedzibą,adres.....,wpisaną do rejestru przedsiębiorców prowadzonego przez Sąd Rejonowy w Wydział Gospodarczy.....Krajowego Rejestru Sądowego pod numerem.....;NIP.....,.....;REGON.....,kapitał zakładowy wniesiony w całości....., reprezentowaną przez:./zgodnie z KRS/

1.....

2.....

zwaną dalej Wykonawcą [łącznie Zamawiający i Wykonawca określani są mianem Stron]

Po przeprowadzeniu postępowania o udzielenie zamówienia publicznego w trybie przetargu nieograniczonego, zgodnie z ustawą z dnia 29 stycznia 2004 r. Prawo zamówień publicznych (Dz.U. z 2015 r. poz. 2164 tekst jednolity), została zawarta umowa o następującej treści:

§ 1

Przedmiot umowy

1.Przedmiotem niniejszej umowy jest **ubezpieczenie mienia Zamawiającego**.

2.Szczegółowy opis przedmiotu umowy zawierają :

- część III – Opis przedmiotu zamówienia SIWZ z(załącznik nr 1)
- oferta Wykonawcy z dnia(załącznik nr 2)
- ogólne warunki ubezpieczenia (załącznik nr 3)
- wykaz aktualnych sum wartości ubezpieczenia (załącznik nr 4)

3.Wykonawca oświadcza, że posiada uprawnienia do wykonania przedmiotu niniejszej umowy i zobowiązuje się do ciągłego świadczenia usług ubezpieczeniowych w okresie trwania umowy, określonym w §2.

§ 2

Termin realizacji umowy

Umowa zostaje zawarta na okres 12 miesięcy i będzie obowiązywała od dniado dnia (obie daty włączone).

§ 3

Wynagrodzenie Wykonawcy

1. Maksymalne wynagrodzenie Wykonawcy (składka ubezpieczeniowa) dla majątku na dzień podpisania umowy i zwiększenia wartości majątku o kwotę wynikająca z klauzuli automatycznego pokrycia wynosi zł brutto (słownie złotych :) zgodnie z ofertą Wykonawcy z dniar. (załącznik nr 2)
2. Stawki ubezpieczeniowe określone w ofercie pozostają niezienne przez cały okres obowiązywania umowy.
3. Składka ubezpieczeniowa dla wartości majątku na dzień podpisania umowy będzie opłacana w czterech równych ratach, w ciągu 14 dni miesiąca rozpoczynającego dany kwartał okresu ubezpieczenia; za wyjątkiem pierwszej raty, która powinna być opłacona w ciągu 14 dni od daty wystawienia właściwej polisy.
4. Wynagrodzenie za ubezpieczenie mienia przejmowanego w trakcie okresu ubezpieczenia Zamawiający będzie regulował jednorazowo w ciągu 14 dni od daty wystawienia stosownego dokumentu ubezpieczeniowego, zgodnie z zasadami określonymi w „Klauzuli automatycznego pokrycia dla nowonabywanego /przejmowanego mienia”.

§ 4

Rozstrzygnięcie sporów

1. Wszelkie spory mogące wyniknąć na tle realizacji postanowień niniejszej umowy będą rozwiązywane polubownie.
2. W razie nieosiągnięcia porozumienia się przez strony w terminie dłuższym, niż 30 dni od daty doręczenia pierwszego pisma zgłaszającego spór/roszczenie, spór poddany zostanie rozstrzygnięciu sądu właściwego miejscowo dla siedziby Zamawiającego.

§ 5

Zmiany lub uzupełnienia

1. Wszystkie zmiany umowy wymagają formy pisemnej pod rygorem nieważności, przy czym muszą one być zgodne z art. 144 ustawy Prawo zamówień publicznych z dnia 29 stycznia 2004r. (Dz. U. z 2015r.. 2164 t.j.) i są one możliwe w zakresie:
 - 1) zmiany dotyczące terminów płatności, wysokości i liczby rat składki, w przypadku braku środków na zapłatę składek przez Zamawiającego w terminie przewidzianym w umowie oraz dokumentach ubezpieczenia, bez dodatkowej zwwyżki w wysokości składki przy rozłożeniu jej na raty, zmiany dotyczące terminu rozpoczęcia realizacji umowy - okresu ubezpieczenia, z uwagi na procedurę odwoławczą.
 - 2) korzystne dla Zamawiającego zmiany zakresu ubezpieczenia tylko takie, które wynikać będą ze zmian ogólnych warunków ubezpieczenia Wykonawcy za zgodą Zamawiającego i Wykonawcy,
 - 3) wynikające ze zmiany unormowań prawnych powszechnie obowiązujących, w tym zmiany wysokości podatków i opłat,
 - 4) wynikające ze zmian organizacyjnych stron np. zmiana reprezentacji, adresu siedziby firmy, zmian osób do kontaktu między stronami itp.
2. Kwestie nieuregulowane postanowieniami SIWZ oraz niniejszą umową mogą być określone Ogólnymi Warunkami Ubezpieczeń stosowanymi przez Wykonawcę, o ile nie stoją w sprzeczności z zapisami SIWZ oraz niniejszej umowy.
3. Wszelkie zmiany winny być dokonywane z zachowaniem przepisów ustawy Prawo zamówień publicznych (Dz. U. z 2015r.. 2164 t.j) a zwłaszcza art.140 ust. 3 stanowiącego, że umowa podlega unieważnieniu w części wykraczającej poza określenie przedmiotu zamówienia zawartego w Specyfikacji Istotnych Warunków Zamówienia.

§ 6

W sprawach nieuregulowanych postanowieniami niniejszej umowy będą miały zastosowanie przepisy ustawy Prawo zamówień publicznych z dnia 29.01.2004r. (Dz.U. z 2015 r. poz. 2164 tekst jednolity) a w sprawach tam nie uregulowanych przepisy ustawy Kodeksu cywilnego z dnia 23.04.1964r. (Dz. U.

nr 16, poz.93 ze zm.) oraz ustawy o działalności ubezpieczeniowej z dnia 22 maja 2003r. (Dz. U. Nr 124 poz. 1151 z późniejszymi zmianami), ustawy z dnia 22 maja 2003 r. o ubezpieczeniach obowiązkowych, Ubezpieczeniowym Funduszu Gwarancyjnym i Polskim Biurze Ubezpieczycieli Komunikacyjnych (Dz. U. z 2003 r. Nr 124, poz. 1152 z późniejszymi zmianami), ustawy z dnia 22 maja 2003 r. o pośrednictwie ubezpieczeniowym (Dz.U. 2003 nr 124 poz. 1154 z późniejszymi zmianami)

§ 7

Jeżeli okaże się, że do sprawnej realizacji umowy niezbędne jest dokonanie wzajemnych dodatkowych uzgodnień, Strony poczynią te uzgodnienia niezwłocznie, przy czym uzgodnienia te nie mogą stanowić ani prowadzić do zmian istotnych postanowień umowy innych niż opisane w §5 ust.1 .

§ 8

Wykonawca zobowiązany jest do niezwłocznego informowania Zamawiającego o każdej zmianie adresu siedziby i o każdej innej zmianie w działalności Wykonawcy mogącej mieć wpływ na realizację umowy. W przypadku niedopełnienia tego obowiązku Wykonawcę będą obciążać ewentualne koszty mogące wyniknąć wskutek zaniechania.

§ 9

1. Wykonawca niniejszej umowy w czasie jej trwania oraz po jej rozwiązaniu lub wygaśnięciu zobowiązuje się do utrzymania w tajemnicy wszelkich danych o Zamawiającym oraz innych informacji, jakie uzyskał w związku z realizacją niniejszej umowy bez względu na sposób i formę utrwalenia i przekazania, o ile bezwzględnie obowiązujące przepisy nie stanowią inaczej.
2. Klauzulą poufności nie są objęte informacje uzyskane w trakcie toczącego się postępowania o udzielenie zamówienia publicznego.

§ 10

Przedstawiciele

Przedstawicielem Wykonawcy w trakcie wykonywania umowy jest....., a Zamawiającego p. Gabriela Wachowska.

§ 11

Postanowienia końcowe

1. Umowę sporządzono w dwóch jednobrzmiących egzemplarzach, jeden egzemplarz dla Zamawiającego, jeden dla Wykonawcy.
2. Wszystkie egzemplarze posiadają jednakową moc prawną.
3. Wszelkie załączniki stanowią integralną część umowy.

Załączniki:

1. SIWZ z dnia zał. 1
2. Oferta Wykonawcy z dniazał. 2
3. Ogólne warunki ubezpieczenia zał. 3
4. Wykaz aktualnych sum wartości ubezpieczenia – zał. 4

W przypadku jakichkolwiek rozbieżności lub sprzeczności pomiędzy postanowieniami ww. dokumentów, pierwszeństwo mają dokumenty w kolejności określonej powyżej.

WYKONAWCA:

ZAMAWIAJĄCY:

Joanna Andryskowska
RADCA PRAWNY

Część III Opis przedmiotu zamówienia

1. Postanowienia ogólne:

1.1 Postanowienia ogólne zawarte w niniejszym punkcie są wspólne i mają zastosowanie do wszystkich ubezpieczeń wchodzących w skład zamówienia.

1.2 Przedmiotem zamówienia jest świadczenie przez Wykonawcę na rzecz Zamawiającego usług ubezpieczenia mienia. Przedmiot zamówienia podzielony został na 4 Pakiety zgodnie z poniższym:

- a. Pakiet nr 1 – Ubezpieczenie mienia od wszystkich ryzyk
- b. Pakiet nr 2 – Ubezpieczenie sprzętu elektronicznego od wszystkich ryzyk
- c. Pakiet nr 3 – Ubezpieczenie maszyn i urządzeń od awarii
- d. Pakiet nr 4 – Ubezpieczenie maszyn i urządzeń budowlanych od uszkodzeń

1.3 Umowy ubezpieczenia zawarte zostaną na okres 12 miesięcy, od 1 lipca 2017 r. do 30 czerwca 2018 r.

1.4 Postanowienia SIWZ mają pierwszeństwo przed dokumentem potwierdzającym zawarcie umowy ubezpieczenia, który z kolei ma pierwszeństwo przed ogólnymi warunkami ubezpieczenia lub innymi równoważnymi warunkami ubezpieczenia. Nie dopuszcza się wprowadzenia przez Wykonawcę żadnych zmian lub dodatkowych wyłączeń/ograniczeń ochrony ubezpieczeniowej (w tym wprowadzenia limitów odpowiedzialności) ponad te, które zawarte są w jego ogólnych warunkach ubezpieczenia lub innych równoważnych warunkach ubezpieczenia obowiązujących w dniu opublikowania ogłoszenia o zamówieniu, jak również innych niż określone i dopuszczone przez Zamawiającego w treści SIWZ.

1.5 Szczegółowe informacje zawierające opis działalności Zakładu Utylizacyjnego i informacje o posiadanym mieniu oraz historii szkodowej znajdują się w załączniku nr 1 – 9 do części III - Opis przedmiotu zamówienia.

1.6 Jeżeli w SIWZ, umowie lub warunkach ubezpieczenia znajdzie się odwołanie do określonych pojęć, to w zakresie wszystkich rodzajów ubezpieczeń objętych przedmiotem zamówienia zastosowanie mają poniższe definicje:

- a) pożar/ogień – działanie ognia, który przedostał się poza palenisko lub powstał bez paleniska i mógł rozprzestrzenić się o własnej sile,
- b) eksplozja/wybuch – gwałtowna zmiana stanu równowagi układu z jednoczesnym wyzwoleniem się gazów, pyłów lub pary, wywołanym ich właściwością do rozprzestrzeniania się na zewnątrz. W odniesieniu do naczyń ciśnieniowych i innych tego rodzaju zbiorników. Warunkiem uznania zdarzenia za eksplozję/wybuch jest, aby ściany tych naczyń, zbiorników lub podobnych instalacji uległy rozdarciu (przerwaniu ciągłości) w takich rozmiarach, iż wskutek ujścia gazów, pyłów, pary lub cieczy nastąpiło nagłe wyrównanie ciśnień; za wybuch/eksplozję uważa się również implozję polegającą na gwałtownym uszkodzeniu naczynia, zbiornika, podobnej instalacji lub aparatu próżniowego ciśnieniem zewnętrznym,
- c) upadek statku powietrznego – katastrofa bądź przymusowe lądowanie samolotu silnikowego, bezsilnikowego lub innego obiektu latającego (załogowego lub bezzałogowego), a także upadek części składowych tego pojazdu jak również ładunku, pasażerów lub paliwa na przedmiot ubezpieczenia,

- d) silny wiatr / huragan – wiatr którego prędkość była nie mniejsza niż 17,5 m/s, co powinno zostać potwierdzone przez Instytut Meteorologii i Gospodarki Wodnej. W przypadku braku możliwości uzyskania takiego potwierdzenia przyjmuje się stan faktyczny i rozmiar szkód w miejscu ich powstania lub w sąsiedztwie, świadczący wyraźnie o działaniu silnego wiatru,
- e) opad atmosferyczny – deszcz, deszcz nawalny, śnieg i grad,
- f) deszcz nawalny – opad deszczu, którego współczynnik wydajności wynosi co najmniej 3, potwierdzony przez Instytut Meteorologii i Gospodarki Wodnej. W przypadku braku możliwości uzyskania takiego potwierdzenia, Wykonawca może stwierdzić fakt wystąpienia deszczu nawalnego na podstawie stanu faktycznego i rozmiaru szkód w miejscu ubezpieczenia lub w jego bezpośrednim sąsiedztwie,
- g) powódź – zalanie ubezpieczonego mienia, niezależnie od miejsca położenia, w następstwie podniesienia się poziomu wody w korytach wód płynących i stojących lub podniesienia się poziomu morskich wód przybrzeżnych; ryzyko powodzi obejmuje również szkody powstałe w wyniku długotrwałych, nadmiernych opadów atmosferycznych oraz szkody spowodowane podniesieniem się poziomu wód gruntowych. W zakresie ubezpieczenia mieści się również odpowiedzialność za szkody wyrządzone w mieniu na obszarach bezpośredniego zagrożenia powodzią w rozumieniu ustawy Prawo wodne;
- h) grad – opad atmosferyczny w postaci cząsteczek lodowych,
- i) lawina/osunięcie się ziemi – gwałtowne zsuwanie się lub staczanie mas śniegu, lodu, błota, skał lub kamieni z pochyłości terenu oraz ruchy ziemi na stokach, niezwiązane z działalnością człowieka.
- j) śnieg – za szkodę spowodowaną śniegiem uważa się uszkodzenie lub zniszczenie ubezpieczonego mienia w wyniku:
- bezpośredniego działania ciężaru śniegu lub lodu na przedmiot ubezpieczenia, w tym naporu śniegu lub osadów lodu na konstrukcję,
 - zawałenia się lub przewrócenia pod wpływem ciężaru śniegu lub lodu mienia sąsiedniego na mienie ubezpieczone. Ryzyko śniegu obejmuje również szkody spowodowane zalaniem w wyniku topnienia mas śniegu lub lodu oraz szkód wynikłych z naprzemiennego ich rozmarzania i zamarzania,
- k) trzęsienie się ziemi – gwałtowne zaburzenia systemu równowagi we wnętrzu ziemi, któremu towarzyszą wstrząsy i drgania gruntu,
- l) zapadanie się ziemi – obniżenie terenu z powodu zawałenia się podziemnych pustych przestrzeni powstałych w sposób naturalny a nie w wyniku jakiegokolwiek działalności człowieka (np. szkody górnicze lub budowlane),
- m) uderzenie pojazdu – każde uszkodzenie lub zniszczenie ubezpieczonego mienia powstałe w wyniku uderzenia pojazdu, także pojazdu będącego w posiadaniu Zamawiającego na podstawie tytułu własności lub innego tytułu prawnego bądź kierowanego przez Zamawiającego lub osobę, za którą ponosi on odpowiedzialność, z wyjątkiem szkód w pojazdach,

- n) huk ponaddźwiękowy – działanie fali uderzeniowej wytworzonej przez statek powietrzny podczas przekraczania bariery dźwięku, lub podczas poruszania się z prędkością większą od prędkości dźwięku,
- o) dym i sadza – za dym i sadzę uważa się zawieszoną cząstkę w gazie będącą bezpośrednim skutkiem spalania lub działania wysokiej temperatury, niezależnie od miejsca, w którym spalanie lub działanie wysokiej temperatury wystąpiło,
- p) szkody wodociągowe, kanalizacyjne, ciepłownicze oraz związane z urządzeniami klimatyzacyjnymi – uważa się szkody powstałe w wyniku zalania bezpośrednio wskutek:
- wydostania się wody, pary wodnej lub cieczy wskutek uszkodzenia urządzeń sieci wodociągowej, kanalizacyjnej, grzewczej, technologicznej lub przeciwpożarowej oraz urządzeń klimatyzacyjnych,
 - cofnięcia się wody lub ścieków z urządzeń sieci kanalizacyjnej,
 - pozostawienia otwartych kranów lub innych zaworów w urządzeniach sieci,
 - samoczynnego uruchomienia się instalacji tryskaczowych lub zraszaczy, kranów, a także elementów tych lub podobnych przedmiotów, w tym uszczelek i innego rodzaju uszczelnień;
- Ryzyko szkód wodociągowych, kanalizacyjnych lub ciepłowniczych obejmuje także szkody w przewodach i urządzeniach wodociągowych, kanalizacyjnych, centralnego ogrzewania lub innych urządzeniach technologicznych powstałe w związku ze szkodami wodociągowymi,
- q) uderzenie pioruna (działanie pośrednie i bezpośrednie w tym przepięcia i przetężenia) – wyładowanie atmosferyczne, w szczególności spowodowane indukcją prądu elektrycznego oraz na skutek przepięcia lub wzbudzenia się niszczących sił elektromagnetycznych, a także w wyniku uderzenia pioruna w urządzenia i instalacjach elektrycznych lub sieciach energetycznych (elektroenergetycznych) lub elektronicznych,
- r) upadek drzew lub budowli na ubezpieczone mienia – przewrócenie się rosnących drzew, budowli i ich fragmentów na ubezpieczone mienie,
- s) zatonienie pojazdu – wpadnięcie pojazdu do zbiornika wodnego oraz dostanie się wody lub ścieków do pojazdu wskutek deszczu, powodzi lub cofnięcia ścieków,
- t) wandalizm/dewastacja – zniszczenie lub uszkodzenie ubezpieczonego mienia (w tym również przedmiotów szklanych oraz znajdujące się z racji swego charakteru na zewnątrz budynku) przez osoby trzecie działające z zamiarem jego zniszczenia lub uszkodzenia, w tym również graffiti, a także wandalizm po włamaniu.
- u) franszyza redukcyjna/udział własny – określa kwotę lub procent, o którą obniża się każde odszkodowanie. W przypadku zastosowania franszyzy/udziału własnego wyrażonego w procentach odnosi się do wartości szkody, a dodatkowo każda taka franszyza jest ograniczona wartością kwotową stanowiącą maksymalny udział Zamawiającego w szkodzie.
- v) franszyza integralna – określany kwotowo poziom, powyżej którego ubezpieczyciel pokrywa szkodę w całości, o ile nie zastosowano zapisu o innych potrąceniach
- w) Ubezpieczyciel – na potrzeby niniejszego SIWZ oznacza Wykonawcę
- x) Ubezpieczający – na potrzeby niniejszego SIWZ oznacza Zamawiającego

- y) Ubezpieczony – na potrzeby niniejszego SIWZ oznacza Zamawiającego (w przypadku mienia użytkowanego przez Zamawiającego na jakiegokolwiek podstawie oznacza właściciela mienia, z tym, że obowiązki określone w ogólnych lub szczególnych warunkach jako spoczywające na Ubezpieczonym oznaczają Ubezpieczającego)

Pakiet nr 1 – Ubezpieczenie mienia od wszystkich ryzyk

1. Zakres ubezpieczenia:

Zakres ubezpieczenia oparty jest na formule wszelkich ryzyk utraty lub uszkodzenia ubezpieczonego mienia, z uwzględnieniem postanowień określonych w klauzulach dodatkowych i obejmuje szkody polegające na fizycznej utracie, uszkodzeniu lub zniszczeniu ubezpieczonego mienia, będącego bezpośrednim następstwem przewidzianego w umowie zdarzenia o charakterze losowym i niepewnym, które wystąpiło nagle, nieprzewidywalnie i niezależnie od woli Ubezpieczającego i zaistniało w miejscu i w okresie ubezpieczenia.

Z zakresu ochrony ubezpieczeniowej w szczególności nie mogą być wyłączone szkody spowodowane przez:

- a) pożar/ogień,
- b) eksplozja/wybuch,
- c) upadek statku powietrznego,
- d) silny wiatr/huragan
- e) deszcz nawalny,
- f) powódź,
- g) grad,
- h) lawina /osunięcie się ziemi,
- i) śnieg,
- j) trzęsienie ziemi,
- k) zapadanie się ziemi,
- l) uderzenie pojazdu,
- m) huk ponaddźwiękowy,
- n) dym i sadza
- o) szkody wodociągowe, kanalizacyjne, ciepłownicze oraz związane z urządzeniami klimatyzacyjnymi,
- p) uderzenie pioruna (działanie pośrednie i bezpośrednie w tym przepięcia i przetężenia,
- q) upadek drzew lub budowli na ubezpieczone mienie,
- r) zatopienie pojazdu,
- s) wandalizm/dewastacja,
- t) kradzież z włamaniem i rabunek,

Zakres ten winien obejmować ubezpieczenie mienia od kradzieży z włamaniem i rabunku, w tym wartości pieniężnych w kasie, w lokalu oraz w transporcie (z włączeniem ryzyka rabunku podczas załadunku i rozładunku wartości pieniężnych).

Kradzież z włamaniem ma miejsce wtedy, gdy:

- sprawca dokonał zaboru mienia w celu przywłaszczenia z zamkniętego lokalu, po usunięciu przy użyciu siły i narzędzi zainstalowanych zabezpieczeń, lub po otworzeniu zabezpieczeń oryginalnym lub podrobionym kluczem lub kartą magnetyczną, które sprawca zdobył w drodze kradzieży z włamaniem z innego lokalu lub w drodze rabunku,
- sprawca dokonał zaboru mienia w celu przywłaszczenia z zamkniętego lokalu po otworzeniu zabezpieczeń podrobionym lub dopasowanym kluczem,



- sprawca dokonał zaboru mienia w celu jego przywłaszczenia z lokalu, w którym ukrył się przed jego zamknięciem i pozostawił ślady mogące stanowić dowód jego potajmnego ukrycia.

Rabunek ma miejsce wtedy, gdy sprawca dokonał zaboru mienia, na skutek zastosowania wobec Ubezpieczającego lub jego pracowników w miejscu ubezpieczenia przemocy fizycznej lub groźby pozbawienia życia lub zdrowia, w celu uniemożliwienia jego oporu, zmuszenia otwarcia zamka lub usunięcia innego zabezpieczenia. Za rabunek rozumiany jest również zabór mienia przy wykorzystaniu chwilowego stanu fizycznego lub psychicznego Ubezpieczającego lub jednego z jego pracowników, spowodowanego przez wypadek lub inną przyczynę, z zastrzeżeniem że nie ma to związku z użyciem środków odurzających.

- u) stłuczenie lub pęknięcie szyb i innych elementów szklanych.

2. Przedmiot ubezpieczenia:

Mienie stanowiące własność lub będące w posiadaniu Zakładu Utylizacyjnego Sp. z o.o. na podstawie tytułu prawnego, zgodnie z którym na Ubezpieczonym ciąży ryzyko lub obowiązek ubezpieczenia, zgodnie z Załącznikiem nr 3 i 9 do części III - Opis przedmiotu zamówienia.

3. Suma ubezpieczenia, podstawa szacowania wartości i limity odpowiedzialności:

- Środki trwałe oraz pozostałe mienie – sumy stałe wg wartości księgowych brutto lub odtworzeniowych, z zastrzeżeniem poniższych:
- Zapasy - na pierwsze ryzyko wg ceny nabycia, limit 200.000 zł na jedno i wszystkie zdarzenia w okresie ubezpieczenia (z tego dla paliwa 150.000 zł, oleju opałowego 20.000 zł i pozostałe 30.000 zł).
- Wartości pieniężne – na pierwsze ryzyko wg wartości nominalnej, limit 30.000 zł na jedno i wszystkie zdarzenia w okresie ubezpieczenia, wspólny dla wartości pieniężnych w transporcie i w lokalu.
- Budowle grupa II – na pierwsze ryzyko wg wartości księgowych brutto lub odtworzeniowych, limit 1.000.000 zł na jedno i wszystkie zdarzenia w okresie ubezpieczenia (Zamawiający informacyjnie podaje, że łączna suma ubezpieczenia wynosi 128.260.213,52 zł). Wykaz budowli z grupy II stanowi załącznik nr 10 do części III - Opis przedmiotu zamówienia.
- Dla ryzyka kradzieży z włamaniem i rabunku – na pierwsze ryzyko wg wartości księgowych brutto lub odtworzeniowych, limit 50.000 zł na jedno i wszystkie zdarzenia w okresie ubezpieczenia.
- Dla ryzyka wandalizmu/dewastacji – na pierwsze ryzyko wg wartości księgowych brutto lub odtworzeniowych, limit 20.000 zł na jedno i wszystkie zdarzenia w okresie ubezpieczenia.
- Dla szyb od stłuczenia i pęknięcia – na pierwsze ryzyko wg wartości księgowych brutto lub odtworzeniowych, w odniesieniu do ubezpieczenia szyb od stłuczenia wysokość szkody ustala się na podstawie kosztu zakupu lub naprawy zniszczonego przedmiotu ubezpieczenia, tego samego rodzaju, gatunku, materiału i wymiarów, udokumentowanego stosownymi rachunkami wg cen obowiązujących w dniu powstania szkody. Wysokość wypłaconego odszkodowania odpowiada wysokości szkody w ubezpieczonym mieniu z uwzględnieniem kosztów: demontażu i montażu, transportu oraz wykonania znaków reklamowych i informacyjnych, z zastrzeżeniem ustalonej sumy ubezpieczenia. Limit 5.000 zł na jedno i wszystkie zdarzenia w okresie ubezpieczenia.
- Dla mienia pracowniczego – na pierwsze ryzyko wg wartości rzeczywistej, limit 500 zł na osobę.
- Dla przepięcia i przetężenia – 2.000.000 zł na jedno i wszystkie zdarzenia w okresie ubezpieczenia.
- Dla ryzyka pożaru, wybuchu, sadzy, dymu, implozji – 30.000.000 zł na jedno i wszystkie zdarzenia w okresie ubezpieczenia.

- k) Dla ryzyka powodzi, deszczu nawalnego, gradu, ciężaru śniegu, lawiny, osunięcia się ziemi, zapadania się ziemi – 300.000.000 zł na jedno i wszystkie zdarzenia w okresie ubezpieczenia.
- l) Dla ryzyka sadzy, którego przyczyna powstała poza miejscem ubezpieczenia – 1.000.000 zł na jedno i wszystkie zdarzenia w okresie ubezpieczenia.
- m) Dla ryzyka uderzenia pojazdu – 2.000.000 zł na jedno i wszystkie zdarzenia w okresie ubezpieczenia.

Suma ubezpieczenia netto tj. bez VAT zgodna z Załącznikiem nr 3 do części III Opisu przedmiotu zamówienia. Limity odpowiedzialności określone w ogólnych warunkach ubezpieczenia Ubezpieczyciela, inne niż przedstawione powyżej nie mają zastosowania.

4. Miejsce ubezpieczenia – ul. Jabłoniowa 55 Gdańsk, teren Gminy Miasta Gdańsk.

5. Franszyza:

- a) Zdarzenia losowe: franszyza redukcyjna/ udział własny 15.000 zł, za wyjątkiem ryzyka pożaru, wybuchu, sadzy, dymu, implozji dla których wprowadza się franszyzę w wysokości 10 % odszkodowania nie mniej niż 1.000.000 zł,
- b) Uderzenie pojazdu: 10% odszkodowania nie mniej niż 5.000 zł,
- c) Ryzyka kradzieżowe: franszyza redukcyjna/ udział własny 1.000 zł,
- d) Wandalizm: franszyza redukcyjna/ udział własny 1.000 zł,
- e) Szyby od stłuczenia: franszyza redukcyjna/ udział własny 0 zł, franszyza integralna 150 zł,
- f) Wartości pieniężne: 0 zł,
- g) Mienie pracownicze: 0 zł.

Wszystkie szkody spowodowane tą samą przyczyną powstałe w okresie kolejnych 48 godzin są traktowane jako jedno zdarzenie.

6. Postanowienia i klauzule wymagane:

6.1 O ile w Ogólnych Warunkach Ubezpieczenia danego Wykonawcy funkcjonują następujące wyłączenia/ograniczenia odpowiedzialności, to w ramach niniejszego Pakietu nie mają one zastosowania:

- a) Ograniczenie w odniesieniu do przedmiotu ubezpieczenia, o ile został on zgłoszony do ubezpieczenia, w ramach zakresu podstawowego lub włączony w dodatkowych klauzulach,
- b) Ograniczenia odpowiedzialności z tytułu szkód powstałych wskutek awarii urządzeń i instalacji wodno – kanalizacyjnych lub centralnego ogrzewania ,
- c) Ochrona ryzyka powodzi nie może być uzależniona od lokalizacji mienia (obszary bezpośrednio zagrożone powodzią), jak również od historycznego występowania szkód z tego tytułu (liczba szkód powodziowych na danym terenie),
- d) Wyłączenie dotyczące szkód spowodowanych uderzeniem pojazdu lądowego w ogrodzenia, bramy lub budynki i budowle,
- e) Obowiązek Ubezpieczającego dotyczącego zamykania głównego zaworu w budynku lub lokalu, który nie jest użytkowany lub nieczynny dłużej niż 3 dni,
- f) Wyłączenie dotyczące szkód powstałych bezpośrednio lub pośrednio wskutek skażenia lub zanieczyszczenia odpadami przemysłowymi – ochrona udzielona w ramach klauzuli pokrycia kosztów dodatkowych ponad sumę ubezpieczenia – pkt. 6.12.

6.2 Ubezpieczyciel zobowiązany jest do oględzin miejsca szkody najpóźniej w ciągu 3 dni roboczych od dnia zgłoszenia szkody.

6.3 Klauzula reprezentantów:

Wykonawca ponosi odpowiedzialność za szkody wyrządzone umyślnie lub wskutek rażącego niedbalstwa przez pracowników i współpracowników ubezpieczonego oraz przez inne osoby, za które ubezpieczony ponosi odpowiedzialność, chyba że wina umyślna lub rażące niedbalstwo zostanie wykazana i udowodniona zarządowi spółki.

6.4 Klauzula automatycznego pokrycia dla nowonabywanego/przejmowanego mienia:

Automatyczną ochroną ubezpieczeniową, w okresie ubezpieczenia, objęte zostaje następujące mienie:

- a) wszelkie nowo nabyte środki trwałe, lub środki trwałe, których wartość wzrosła w okresie ubezpieczenia wskutek wykonanych inwestycji, z dniem przejścia na Zamawiającego ryzyka związanego z posiadaniem tych środków. Dokumentem potwierdzającym przejście ryzyka na Zamawiającego jest m.in.: protokół zdawczo-odbiorczy lub faktura zakupu.
- b) wzrost wartości wcześniej ubezpieczonych środków trwałych na skutek wykonanych inwestycji.

Zamawiający zobowiązany jest do zgłoszenia do Wykonawcy mienia objętego automatyczną ochroną ubezpieczeniową oraz mienia, którego wartość uległa obniżeniu lub zostało zlikwidowane lub zostało sprzedane w następujących terminach:

- o w okresie 30 dni po zakończeniu 3 miesięcy okresu ubezpieczenia za okres każdego kwartału kalendarzowego w okresie ubezpieczenia.
- o w okresie 30 dni po zakończeniu okresu ubezpieczenia za okres ostatnich 3 miesięcy okresu ubezpieczenia..

Łączna suma ubezpieczenia, uwzględniająca różnicę pomiędzy wzrostem wartości mienia a mieniem zlikwidowanym, nie może przekroczyć 5.000.000zł. Wykaz planowanych inwestycji/zakupów znajduje się w załączniku nr 8 do części III - Opis przedmiotu zamówienia.

Jako podstawę do obliczenia wysokości dodatkowej składki lub zwrotu składki za objęcie pokryciem ubezpieczeniowym mienia wymienionego powyżej, uwzględnia się różnicę pomiędzy wzrostem wartości mienia a mieniem zlikwidowanym. Składka obliczona będzie w oparciu o stawkę zaproponowaną w ofercie i naliczona będzie proporcjonalnie do liczby dni, pozostałych do końca okresu ubezpieczenia.

6.5 Klauzula kalkulacji odszkodowania:

Odszkodowanie za szkodę całkowitą lub częściową wyznaczone zostanie w oparciu o koszt odtworzenia nowego mienia, do wysokości sumy ubezpieczenia poszczególnych przedmiotów ubezpieczenia, stanowiącej wartość odtworzeniową lub księgową brutto bez potrącania zużycia technicznego. Zastosowanie mają także limity odpowiedzialności określone w pkt 4. Dla mienia nieodtwarzanego, oraz mienia pracowniczego, odszkodowanie będzie wypłacone wg wartości rzeczywistej.

6.6 Klauzula Leeway - 120%:

Uzgadnia się pomiędzy stronami, iż w przypadku szkody, zasada proporcjonalności zastosowana będzie w przypadku mienia, którego wartość w momencie szkody przekraczała będzie 120% sumy podanej do ubezpieczenia.

6.7 Klauzula zabezpieczeń p. pożarowych i p. kradzieżowych:

Wykonawca oświadcza, że znany jest mu stan zabezpieczeń przeciwpożarowych i przeciwkradzieżowych w miejscu ubezpieczenia, w którym jest przechowywane mienie należące do ubezpieczonego i uznaje te zabezpieczenia za wystarczające.

6.8 Klauzula małych szkód:

W przypadku szkód o szacunkowej wartości nie przekraczającej 5.000 zł umożliwia się Ubezpieczonemu samodzielną likwidację tych szkód natychmiast po zgłoszeniu Ubezpieczycielowi faktu wystąpienia szkody. Ubezpieczony obowiązany jest zachować uszkodzone części oraz sporządzić uprzednio pisemny protokół o okolicznościach powstania takiej szkody oraz o jej skutkach (wraz z dokumentacją zdjęciową). Protokół szkodowy powinien zawierać podpisy przedstawicieli Ubezpieczonego, świadka zdarzenia lub osoby, która wykryła szkodę oraz jeśli to możliwe, oświadczenie sprawcy szkody. Ubezpieczający ma obowiązek powiadomić o szkodzie odpowiednie organa Policji w przypadku, kiedy szkoda jest wynikiem lub posiada znamiona przestępstwa.

6.9 Klauzula ubezpieczenia mienia na zewnątrz:

Ubezpieczyciel obejmuje ochroną ubezpieczeniową od ryzyka kradzieży oraz wandalizmu/dewastacji mienie, które ze względu na swój charakter znajduje się na zewnątrz budynków lub budowli lub poza nimi. Mienie to powinno być zainstalowane i zabezpieczone w taki sposób, aby jego wymontowanie nie było możliwe bez pozostawienia śladów użycia siły lub narzędzi. Limit odpowiedzialności na jedno i wszystkie zdarzenia: 100 000 zł.

6.10 Klauzula ubezpieczenia mediów gaśniczych:

Ubezpieczyciel pokryje koszty napełnienia urządzeń i/lub instalacji gaśniczych, w przypadku wydostania się mediów gaśniczych na skutek awarii lub błędu w obsłudze. Limit odpowiedzialności na jedno i wszystkie zdarzenia: 50 000 zł.

6.11 Klauzula zniesienia regresu:

Strony postanowiły, że Ubezpieczyciel rezygnuje z dochodzenia roszczeń regresowych w stosunku do pracowników odpowiedzialnych za szkodę. Za pracownika uważa się osobę zatrudnioną przez Zamawiającego na podstawie umowy cywilnoprawnej, umowy o pracę, a także mianowania, powołania lub wyboru, chyba że sprawca wyrządził szkodę umyślnie. Klauzula nie ma zastosowania w przypadku szkód wyrządzonych umyślnie.

6.12 Klauzula pokrycia kosztów dodatkowych ponad sumę ubezpieczenia:

Wprowadza się pokrycie dla dodatkowych kosztów związanych z akcją ratowniczą, kosztów akcji gaśniczej, kosztów wyburzenia i odgruzowania, kosztów uprzątnięcia i utylizacji (w tym kosztów usunięcia skażenia lub zanieczyszczenia, o ile są następstwem zdarzenia ubezpieczeniowego lub prowadzonej akcji gaśniczej lub ratowniczej, w tym wyburzania i odgruzowywania. Koszty usunięcia zanieczyszczeń wody, powietrza lub gleby lub ich rekultywacji nie są objęte zakresem niniejszej klauzuli) pozostałości po szkodzie, koniecznych i uzasadnionych kosztów rzeczoznawców jak również wynagrodzenia firmy restytucji mienia, poniesionych w związku ze szkodą objętą zakresem ubezpieczenia. Ponadto Wykonawca zwraca ubezpieczonemu, udokumentowane koszty wynikłe z zastosowania wszelkich dostępnych środków w celu zmniejszenia rozmiaru szkody objętej zakresem ubezpieczenia, zabezpieczenia przedmiotu ubezpieczenia bezpośrednio zagrożonego lub dotkniętego szkodą, jeśli środki te były celowe, chociażby okazały się bezskuteczne.

Limit ponad sumę ubezpieczenia: 1.000.000 zł na jedno i wszystkie zdarzenia w okresie ubezpieczenia.

6.13 Klauzula obowiązku monitorowania płatności składki:

Uzgadnia się, że nieopłacenie składki (lub raty składki) w pierwszym uzgodnionym terminie, nie powoduje rozwiązania umowy i/ lub braku odpowiedzialności Ubezpieczyciela. Ubezpieczyciel wyznaczy kolejny termin płatności składki, nie krótszy niż 14 dni, powiadamiając jednocześnie Ubezpieczającego o tym fakcie.

6.14 Klauzula kosztów zabezpieczenia przed szkodą:

Ubezpieczyciel zobowiązuje się do pokrycia kosztów zabezpieczenia przed szkodą, bezpośrednio zagrożonego mienia, bez względu na to, czy szkoda w ubezpieczanym mieniu faktycznie powstała. Limit odpowiedzialności Ubezpieczyciela w ramach niniejszej klauzuli wynosi 500.000 zł (ponad wartość sumy ubezpieczenia) na jedno i wszystkie zdarzenia.

6.15 Klauzula cesji:

Ubezpieczyciel wyraża zgodę, aby wszelkie prawa z niniejszej umowy ubezpieczenia przysługujące Ubezpieczającemu mogły zostać przebrane na osoby trzecie. Ubezpieczyciel zobowiązuje się potwierdzić otrzymanie zawiadomienia o dokonaniu takich przelewów po otrzymaniu stosownego pisma od Ubezpieczającego.

6.16 Klauzula Przewłaszczenia na zabezpieczenie:

- a) Strony, działając na podstawie Kodeksu Cywilnego, uzgodniły, iż przedmiotowa umowa ubezpieczenia, w zakresie w jakim dotyczy mienia, nie wygasa w wyniku przejścia własności ubezpieczonego mienia wskutek przewłaszczenia na zabezpieczenie wierzytelności względem Ubezpieczającego.
- b) Umowa ubezpieczenia nie wygasa również wskutek powrotnego przejścia na Ubezpieczającego własności mienia przewłaszczonego.
- c) Umowa ubezpieczenia nie wygasa niezależnie od tego, ile razy dokonywane będą czynności określone w pkt 1 i 2.

6.17 Klauzula prac budowlano-montażowych:

Ubezpieczeniem są objęte szkody w ubezpieczonym mieniu, które jest bezpośrednio poddane pracom modernizacyjnym lub remontowym, związanych z robotami budowlanymi lub montażowymi, zarówno tych, na które nie jest wymagane pozwolenie na budowę, jak i tych, na które wymagane jest pozwolenie na budowę z zastrzeżeniem, że ich realizacja nie wiąże się z naruszeniem konstrukcji nośnej budynku lub konstrukcji dachu, a wartość prowadzonych prac nie przekracza 1.000.000 zł. Ochrona ubezpieczeniowa obejmuje ryzyka wskazane w umowie ubezpieczenia.

Limit odpowiedzialności z tytułu niniejszej klauzuli wynosi:

- 500.000 zł na jedno i wszystkie zdarzenia w okresie ubezpieczenia dla mienia bezpośrednio poddanego pracom modernizacyjnym lub remontowym, oraz

- do wysokości sum ubezpieczenia dla pozostałego mienia stanowiącego przedmiot ubezpieczenia

Prace pożarowo-niebezpieczne (takie jak spawanie, lutowanie, cięcie szlifierkami, termo-zgrzewanie pokryć dachowych), wykonywane na terenie zarządzanym przez Ubezpieczającego, muszą być prowadzone zgodnie z obowiązującymi przepisami Ustawy o ochronie pożarowej (w tym zgodnie z zapisami Rozporządzenia Ministra Spraw Wewnętrznych i Administracji z dnia 7 czerwca 2010 r. w sprawie ochrony przeciwpożarowej budynków, innych obiektów budowlanych i terenów paragraf 36).

Prace pożarowo-niebezpieczne mogą być wykonywane tylko po uzyskaniu pisemnego pozwolenia wydanego przez wyznaczoną przez Ubezpieczającego osobę i z uwzględnieniem palnej konstrukcji budynku (jeżeli taka występuje).

Niezwłocznie po zakończeniu prac pożarowo-niebezpiecznych w miejscu ich wykonywania oraz w pomieszczeniach sąsiadujących należy przeprowadzić kontrole zagrożenia pożarowego (mające na celu sprawdzenie czy np. nie pozostawiono tłących się lub żarzących części w rejonie prowadzenia prac, nie występują jakiegokolwiek objawy pożaru, sprzęt (np. spawalniczy) został zdemontowany, odłączony od źródeł zasilania i należyście zabezpieczony przed dostępem osób postronnych, zakręcono butle z gazami technicznymi). Kontrolę taką należy ponowić np. po upływie 0,5 godz., licząc od czasu zakończenia prac niebezpiecznych pożarowo.

Wynik (protokół) kontroli, podobnie jak pozwolenie na te prace, musi być sporządzony w formie pisemnej.

6.18 Klauzula rozszerzenia zakresu ochrony ubezpieczeniowej o ryzyko aktów terroru :

Ustala się, że z zachowaniem pozostałych nie zmienionych niniejszą klauzulą postanowień ogólnych warunków ubezpieczenia mienia od wszystkich ryzyk, że zakres udzielonej ochrony ubezpieczeniowej zostaje rozszerzony o ryzyko aktów terroru. Za akt terroru uważa się – wszelkie działania z użyciem siły, przemocy lub groźby użycia przemocy przez osobę lub grupę osób działających samodzielnie lub na rzecz bądź z ramienia jakiejkolwiek organizacji bądź rządu w celach politycznych, ekonomicznych, religijnych, ideologicznych lub podobnych włączając zamiar wywarcia wpływu na rząd bądź zastraszenia społeczeństwa lub jakiejkolwiek jego części.

Definicja ta obejmuje również szkody, straty lub jakiejkolwiek koszty bezpośrednio lub pośrednio poniesione, wynikające lub powstałe w związku z działaniem kontrolującym, zapobiegającym, tłumiącym lub jakimkolwiek innym sposobem wyrażenia sprzeciwu wobec aktu terroru.

Wyłączone zostają szkody związane z terroryzmem chemicznym, biologicznym i nuklearnym.

W toku dowolnego procesu lub innego postępowania, w czasie którego ubezpieczyciel stwierdzi na podstawie tej definicji, że dane straty, szkody, koszty lub wydatki nie są objęte ochroną ubezpieczeniową, ciężar udowodnienia, iż takie straty, szkody, koszty lub wydatki są objęte ochroną ubezpieczeniową, spoczywa na ubezpieczającym.

Limit odpowiedzialności Ubezpieczyciela na jedno i na wszystkie zdarzenia – 1.000.000 zł. Limit wspólny dla Pakietu 1, 2 i 4. Zamawiający dopuszcza zastosowanie klauzuli w treści Wykonawcy.

6.19 Klauzula szkód spowodowanych przez strajki, rozruchy i zamieszki wewnętrzne:

Niniejszą klauzulą uzgadnia się z zastrzeżeniem włączeń, postanowień i warunków polisy, że Wykonawca udziela ochrony ubezpieczeniowej w odniesieniu do szkód będących rezultatem strajków, zamieszek lub niepokojów społecznych, przez które rozumie się utratę lub uszkodzenie ubezpieczonego majątku spowodowane przez: działanie jakiejkolwiek osoby/osób biorących udział w zakłóceniu spokoju publicznego (niezależnie od jego związku z lokautem, strajkiem lub inną demonstracją o charakterze politycznym lub społecznym); działanie jakichkolwiek ustanowionych zgodnie z prawem władz, które ma na celu stłumienie lub próbę stłumienia takiego zakłócenia porządku publicznego lub też minimalizację jego negatywnych skutków.

Limit odpowiedzialności Ubezpieczyciela na jedno i na wszystkie zdarzenia – 1.000.000 zł. Limit wspólny dla Pakietu 1,2 i 4. Zamawiający dopuszcza zastosowanie klauzuli w treści Wykonawcy.

6.20 Klauzula ubezpieczenia szkód spowodowanych katastrofą budowlaną:

Ubezpieczyciel pokryje koszty związane z zaistniałą katastrofą budowlaną. Definicję katastrofy budowlanej przyjmuje się zgodnie z definicją Ustawy z dnia 7 lipca 1994 r. Prawo Budowlane (tekst jednolity Dz.U. 2006r. Nr 156 poz. 1118, z późn. zm.).

Limit odpowiedzialności z tytułu niniejszej klauzuli na jedno i wszystkie zdarzenia w okresie ubezpieczenia: 1.000.000 zł. Limit wspólny dla Pakietu 1 i 2.

6.21 Klauzula kradzieży zwykłej:

Na mocy niniejszej klauzuli rozszerza się zakres ubezpieczenia o ryzyko kradzieży bez śladów włamania, zwanej kradzieżą zwykłą. Wypłata odszkodowania następuje na podstawie protokołu policyjnego lub oświadczenia świadków.

Limit odpowiedzialności wynosi 10 000 zł na jedno i wszystkie zdarzenia w okresie ubezpieczenia. Limit wspólny dla Pakietu 1 i 2.

6.22 Ubezpieczenie kosztów naprawy zabezpieczeń po dokonaniu lub usiłowaniu kradzieży włamaniem i/lub rabunku:

Zakresem ubezpieczenia objęte są szkody polegające na zniszczeniu elementów zabezpieczeń mienia objętego ochroną ubezpieczeniową (w tym ogrodzenia w miejscu ubezpieczenia, w którym znajduje się ubezpieczone mienie, a także uszkodzenia urządzeń zabezpieczających oraz elementów

zabezpieczających, w tym m.in.: ścian, stropów, dachów, zamków, drzwi i okien, framug, futryn oraz systemy alarmu i monitoringu, jeżeli powstały w związku ze zdarzeniami objętymi umową ubezpieczenia). Ubezpieczyciel pokrywa koszty wymiany zamków i czytników oraz kluczy i kart magnetycznych na skutek utraty w wyniku włamania lub rabunku Limit odpowiedzialności: 10.000 zł na jedno zdarzenie w okresie ubezpieczenia,

6.23 W ciągu 7 dni od daty zgłoszenia szkody Ubezpieczyciel zobowiązuje się do przekazania wykazu dokumentów niezbędnych do wyjaśnienia okoliczności szkody i wyliczenia wysokości należnego odszkodowania. Żądanie dodatkowych dokumentów nieujętych w w/w wykazie, a niezbędnych, zdaniem Ubezpieczyciela do uznania roszczenia będzie przekazywana pisemnie bez zbędnej zwłoki klientowi, za pośrednictwem brokera.

Pakiet nr 2 – Ubezpieczenie sprzętu elektronicznego od wszystkich ryzyk

1. Zakres ubezpieczenia

Ubezpieczeniem objęte będą wszelkie nagłe, przypadkowe i nieprzewidziane szkody materialne w sprzęcie elektronicznym (wszystkie ryzyka), niezależne od woli Ubezpieczającego powodujące zniszczenie, uszkodzenie lub utratę przedmiotu ubezpieczenia objętego ochroną ubezpieczeniową, które nie zostały wyraźnie wyłączone z zakresu ochrony ubezpieczeniowej, a w szczególności szkody powstałe wskutek:

- przepięcia, przetężenia i innych przyczyn elektrycznych,
- błędów w obsłudze, niewłaściwego użytkowania i braku kwalifikacji,
- błędów popełnionych w trakcie konstrukcji, produkcji, montażu a także wskutek wad materiałowych, które ujawniły się po okresie gwarancji,
- działania wody i wilgoci,
- wandalizmu,
- wybuchu,
- pożaru,
- kradzieży z włamaniem
- rabunku.

W odniesieniu do sprzętu przenośnego dodatkowo zakres zostaje rozszerzony o:

- szkody w przenośnym sprzęcie elektronicznym używanym przez Ubezpieczonego poza miejscem ubezpieczenia, w tym szkody powstałe wskutek kradzieży z włamaniem z pojazdu pod warunkiem, że pojazd ma twardy dach, w chwili kradzieży był prawidłowo zamknięty na klucz, a dodatkowe zabezpieczenia, w które wyposażony został pojazd były sprawne, sprzęt pozostawiony w pojeździe został zamknięty w bagażniku lub schowany, tak by nie był widoczny z zewnątrz, sprzęt został skradziony w godzinach 6:00-22:00, przy czym nie dotyczy to przypadku kradzieży, gdy pojazd zaparkowano na parkingu strzeżonym albo, gdy znajdował się w zamkniętym garażu, lub gdy zdarzenie miało miejsce w trakcie podróży służbowej.
- szkody powstałe wskutek upadku/upuszczenia ubezpieczonego sprzętu przenośnego także poza miejscem ubezpieczenia.

Ochroną ubezpieczeniową objęte zostaną również szkody powstałe wskutek akcji ratowniczej, prowadzonej w związku ze zdarzeniami określonymi powyżej.

2. Przedmiot ubezpieczenia:

Mienie stanowiące własność lub będące w posiadaniu Zakładu Utylizacyjnego Sp. z o.o. na podstawie tytułu prawnego, zgodnie z którym na Ubezpieczonym ciąży ryzyko lub obowiązek ubezpieczenia, zgodnie z Załącznikiem nr 4 do części III - Opis przedmiotu zamówienia:

- a) sprzęt elektroniczny stacjonarny,
- b) sprzęt elektroniczny przenośny,

c) koszty odtworzenia danych i oprogramowania.

3. Sumy ubezpieczenia:

Suma ubezpieczenia netto tj. bez VAT zgodna z Załącznikiem nr 4 do części III - Opis przedmiotu zamówienia. Sumy stałe określone w wartościach księgowych brutto. Dla kosztów odtworzenia danych i oprogramowania – 300.000 zł na jedno i wszystkie zdarzenia w okresie ubezpieczenia.

4. Franszyza:

- a) Sprzęt elektroniczny stacjonarny: franszyza redukcyjna/udział własny 500 zł,
- b) Sprzęt elektroniczny przenośny: franszyza redukcyjna/udział własny 500 zł, dla ryzyka kradzieży, upadku lub upuszczenia: 15 % wartości ustalonego odszkodowania, minimum 500 zł,
- c) Koszty odtworzenia danych i oprogramowania: franszyza redukcyjna/udział własny 5% ustalonego odszkodowania minimum 500 zł,

Ustala się, że franszyza pomniejsza odszkodowanie ustalone łącznie dla wszystkich ubezpieczonych przedmiotów dotkniętych szkodą powstałą w skutek tego samego zdarzenia.

5. Miejsce ubezpieczenia:

- a) Sprzęt elektroniczny stacjonarny - ul. Jabłoniowa 55, Gdańsk
- b) Sprzęt elektroniczny przenośny - teren Europa

6. Postanowienia dodatkowe:

6.1 W odniesieniu do szkód spowodowanych brakiem dostaw lub przerw w dostawie mediów limit odpowiedzialności na jedno i wszystkie zdarzenia w okresie ub. 100.000 zł.

6.2 Dopuszcza się możliwość stosowania „Klauzuli konserwacji” tylko w przypadku wymogu dotyczącego obowiązku konserwacji stawianego przez producenta sprzętu elektronicznego; przy czym jednocześnie uzgadnia się, iż Ubezpieczający może dokonywać czynności konserwacyjnych albo przez własnych pracowników albo przez firmy zewnętrzne.

6.3 Klauzula reprezentantów:

Wykonawca ponosi odpowiedzialność za szkody wyrządzone umyślnie lub wskutek rażącego niedbalstwa przez pracowników i współpracowników ubezpieczonego oraz przez inne osoby, za które ubezpieczony ponosi odpowiedzialność, chyba że wina umyślna lub rażące niedbalstwo zostanie wykazana i udowodniona zarządowi spółki.

6.4 Klauzula automatycznego pokrycia dla nowonabywanego mienia:

Automatyczną ochroną ubezpieczeniową, w okresie ubezpieczenia, objęte zostaje następujące mienie:

- a) wszelkie nowo nabyte środki trwałe, lub środki trwałe, których wartość wzrosła w okresie ubezpieczenia wskutek wykonanych inwestycji, z dniem przejścia na Zamawiającego ryzyka związanego z posiadaniem tych środków. Dokumentem potwierdzającym przejście ryzyka na Zamawiającego jest m.in.: protokół zdawczo-odbiorczy lub faktura zakupu.
- b) wzrost wartości wcześniej ubezpieczonych środków trwałych na skutek wykonanych inwestycji.

Zamawiający zobowiązany jest do zgłoszenia do Wykonawcy mienia objętego automatyczną ochroną ubezpieczeniową oraz mienia, którego wartość uległa obniżeniu lub zostało zlikwidowane lub zostało sprzedane w następujących terminach:

- o w okresie 30 dni po zakończeniu 3 miesiąca okresu ubezpieczenia za okres każdego kwartału kalendarzowego w okresie ubezpieczenia.

- o w okresie 30 dni po zakończeniu okresu ubezpieczenia za okres ostatnich 3 miesięcy okresu ubezpieczenia..

Łączna suma ubezpieczenia, uwzględniająca różnicę pomiędzy wzrostem wartości mienia a mieniem zlikwidowanym, nie może przekroczyć 500.000zł. Wykaz planowanych inwestycji/zakupów znajduje się w załączniku nr 9 do części III - Opis przedmiotu zamówienia.

Jako podstawę do obliczenia wysokości dodatkowej składki lub zwrotu składki za objęcie pokryciem ubezpieczeniowym mienia wymienionego powyżej, uwzględnia się różnicę pomiędzy wzrostem wartości mienia a mieniem zlikwidowanym. Składka obliczona będzie w oparciu o stawkę zaproponowaną w ofercie i naliczona będzie proporcjonalnie do liczby dni, pozostałych do końca okresu ubezpieczenia.

6.5 Klauzula kalkulacji odszkodowania:

Odszkodowanie za szkodę całkowitą lub częściową wyznaczone zostanie w oparciu o koszt odtworzenia nowego mienia, do wysokości sumy ubezpieczenia poszczególnych przedmiotów ubezpieczenia, stanowiącej wartość księgową brutto bez potrącania zużycia technicznego.

6.6 Klauzula małych szkód:

W przypadku szkód o szacunkowej wartości nie przekraczającej 5.000 zł umożliwia się Ubezpieczonemu samodzielną likwidację tych szkód natychmiast po zgłoszeniu Ubezpieczycielowi faktu wystąpienia szkody. Ubezpieczony obowiązany jest zachować uszkodzone części oraz sporządzić uprzednio pisemny protokół o okolicznościach powstania takiej szkody oraz o jej skutkach (wraz z dokumentacją zdjęciową). Protokół szkodowy powinien zawierać podpisy przedstawicieli Ubezpieczonego, świadka zdarzenia lub osoby, która wykryła szkodę oraz jeśli to możliwe, oświadczenie sprawcy szkody. Ubezpieczający ma obowiązek powiadomić o szkodzie odpowiednie organa Policji w przypadku, kiedy szkoda jest wynikiem lub posiada znamiona przestępstwa.

6.7 Klauzula zniesienia regresu:

Strony postanowiły, że Ubezpieczyciel rezygnuje z dochodzenia roszczeń regresowych w stosunku do pracowników odpowiedzialnych za szkodę. Za pracownika uważa się osobę zatrudnioną przez Zamawiającego na podstawie umowy cywilnoprawnej, umowy o pracę, a także mianowania, powołania lub wyboru. Klauzula nie ma zastosowania w przypadku szkód wyrządzonych umyślnie.

6.8 Klauzula tymczasowego magazynowania lub chwilowej przerwy w eksploatacji:

Zamawiający dopuszcza zastosowanie klauzuli w treści Wykonawcy. Limit odpowiedzialności z tytułu niniejszej klauzuli wynosi 50 000 zł na jedno i wszystkie zdarzenia w okresie ubezpieczenia.

6.9 Klauzula pokrycia szkód powstałych w sprzęcie elektronicznym lub jego częściach od daty dostawy do daty włączenia do planowanej eksploatacji:

Zamawiający dopuszcza zastosowanie klauzuli w treści Wykonawcy. Limit odpowiedzialności z tytułu niniejszej klauzuli wynosi 50 000 zł na jedno i wszystkie zdarzenia w okresie ubezpieczenia.

6.10 Zamawiający dopuszcza zastosowanie Klauzuli IT w treści Wykonawcy.

6.11 Klauzula zabezpieczeń p. pożarowych i p. kradzieżowych:

Wykonawca oświadcza, że znany jest mu stan zabezpieczeń przeciwpożarowych i przeciwkradzieżowych w miejscu ubezpieczenia, w którym jest przechowywane mienie należące do ubezpieczonego i uznaje te zabezpieczenia za wystarczające.

6.12 Klauzula obowiązku monitorowania płatności składki:

Uzgadnia się, że nieopłacenie składki (lub raty składki) w pierwszym uzgodnionym terminie nie powoduje rozwiązania umowy i/ lub braku odpowiedzialności Ubezpieczyciela. Ubezpieczyciel

wyznaczy kolejny termin płatności składki, nie krótszy niż 14 dni, powiadamiając jednocześnie Ubezpieczającego o tym fakcie.

6.13 Klauzula cesji:

Ubezpieczyciel wyraża zgodę, aby wszelkie prawa z niniejszej umowy ubezpieczenia przysługujące Ubezpieczającemu, mogły zostać przelane na osoby trzecie. Ubezpieczyciel zobowiązuje się potwierdzić otrzymanie zawiadomienia o dokonaniu takich przelewów po otrzymaniu stosownego pisma od Ubezpieczającego.

6.14 Klauzula rozszerzenia zakresu ochrony ubezpieczeniowej o ryzyko aktów terroru :

Ustala się, że z zachowaniem pozostałych nie zmienionych niniejszą klauzulą postanowień ogólnych warunków ubezpieczenia mienia od wszystkich ryzyk, że zakres udzielonej ochrony ubezpieczeniowej zostaje rozszerzony o ryzyko aktów terroru. Za akt terroru uważa się – wszelkie działania z użyciem siły, przemocy lub groźby użycia przemocy przez osobę lub grupę osób działających samodzielnie lub na rzecz bądź z ramienia jakiegokolwiek organizacji bądź rządu w celach politycznych, ekonomicznych, religijnych, ideologicznych lub podobnych włączając zamiar wywarcia wpływu na rząd bądź zastraszenia społeczeństwa lub jakiegokolwiek jego części.

Definicja ta obejmuje również szkody, straty lub jakiegokolwiek koszty bezpośrednio lub pośrednio poniesione, wynikające lub powstałe w związku z działaniem kontrolującym, zapobiegającym, tłumiącym lub jakimkolwiek innym sposobem wyrażenia sprzeciwu wobec aktu terroru.

Wyłączone zostają szkody związane z terroryzmem chemicznym, biologicznym i nuklearnym.

W toku dowolnego procesu lub innego postępowania, w czasie którego ubezpieczyciel stwierdzi na podstawie tej definicji, że dane straty, szkody, koszty lub wydatki nie są objęte ochroną ubezpieczeniową, ciężar udowodnienia, iż takie straty, szkody, koszty lub wydatki są objęte ochroną ubezpieczeniową, spoczywa na ubezpieczającym.

Limit odpowiedzialności Ubezpieczyciela na jedno i na wszystkie zdarzenia – 1.000.000 zł. Limit wspólny dla Pakietu 1,2 i 4. Zamawiający dopuszcza zastosowanie klauzuli w treści Wykonawcy.

6.15 Klauzula szkód spowodowanych przez strajki, rozruchy i zamieszki wewnętrzne:

Niniejszą klauzulą uzgadnia się z zastrzeżeniem włączeń, postanowień i warunków polisy, że Wykonawca udziela ochrony ubezpieczeniowej w odniesieniu do szkód będących rezultatem strajków, zamieszek lub niepokojów społecznych, przez które rozumie się utratę lub uszkodzenie ubezpieczonego majątku spowodowane przez: działanie jakiegokolwiek osoby/osób biorących udział w zakłóceniu spokoju publicznego (niezależnie od jego związku z lokautem, strajkiem lub inną demonstracją o charakterze politycznym lub społecznym); działanie jakichkolwiek ustanowionych zgodnie z prawem władz, które ma na celu stłumienie lub próbę stłumienia takiego zakłócenia porządku publicznego lub też minimalizację jego negatywnych skutków.

Limit odpowiedzialności Ubezpieczyciela na jedno i na wszystkie zdarzenia – 1.000.000 zł. Limit wspólny dla Pakietu 1,2 i 4. Zamawiający dopuszcza zastosowanie klauzuli w treści Wykonawcy.

6.16 Klauzula ubezpieczenia szkód spowodowanych katastrofą budowlaną:

Ubezpieczyciel pokryje koszty związane z zaistniałą katastrofą budowlaną. Definicję katastrofy budowlanej przyjmuje się zgodnie z definicją Ustawy z dnia 7 lipca 1994 r. Prawo Budowlane (tekst jednolity Dz.U. 2006r. Nr 156 poz. 1118, z późn. zm.).

Limit odpowiedzialności z tytułu niniejszej klauzuli na jedno i wszystkie zdarzenia w okresie ubezpieczenia: 1.000.000 zł. Limit wspólny dla Pakietu 1 i 2.

6.17 Klauzula kradzieży zwykłej:

Na mocy niniejszej klauzuli rozszerza się zakres ubezpieczenia o ryzyko kradzieży bez śladów włamania, zwanej kradzieżą zwykłą. Wypłata odszkodowania następuje na podstawie protokołu policyjnego lub oświadczenia świadków.

Limit odpowiedzialności wynosi 10 000 zł na jedno i wszystkie zdarzenia w okresie ubezpieczenia. Limit wspólny dla Pakietu 1 i 2.

6.18 W ciągu 7 dni od daty zgłoszenia szkody Ubezpieczyciel zobowiązuje się do przekazania wykazu dokumentów niezbędnych do wyjaśnienia okoliczności szkody i wyliczenia wysokości należnego odszkodowania. Żądanie dodatkowych dokumentów nieuwjętych w w/w wykazie, a niezbędnych, zdaniem Ubezpieczyciela do uznania roszczenia będzie przekazywana pisemnie bez zbędnej zwłoki klientowi, za pośrednictwem brokera

Pakiet nr 3 – Ubezpieczenie awarii maszyn

1. Zakres ubezpieczenia:

Ubezpieczeniem objęte są szkody w ubezpieczonym mieniu, jeżeli ich bezpośrednią przyczyną są jakiegokolwiek przypadkowe i nieprzewidziane zdarzenia, które nie zostały wyraźnie wyłączone z zakresu ochrony ubezpieczeniowej, a w szczególności szkody powstałe wskutek:

- błędy projektowe, konstrukcyjne lub wadliwe wykonanie maszyny przez producenta, wadliwy materiał, z którego wykonana jest maszyna i/lub urządzenie,
- błędy montażowe popełnione w czasie montażu maszyny,
- błędy w obsłudze maszyn spowodowane brakiem wprawy i doświadczenia osób obsługujących maszyny, niedbalstwo,
- działanie sił odśrodkowych,
- niedobór wody w kotłach,
- nadmierne ciśnienie lub temperatura wewnątrz maszyny,
- dostanie się ciała obcego,
- niezadziałanie lub wadliwe zadziałanie urządzeń zabezpieczających, sygnalizacyjnych lub kontrolno-pomiarowych,
- zwarcie, spięcie, przepięcie, uszkodzenie izolacji,
- wzrost lub spadek napięcia bądź prądu, zanik jednej lub kilku faz.

Zakres ubezpieczenia nie obejmuje szkód za które odpowiedzialność ponosi dostawca.

2. Przedmiot ubezpieczenia:

Maszyny, urządzenia stanowiące własność lub będące w posiadaniu Zakładu Utylizacyjnego Sp. z o.o., na podstawie tytułu prawnego, zgodnie z którym na Ubezpieczonym ciąży ryzyko lub obowiązek ubezpieczenia, zgodnie z złącznikiem nr 5.

3. Sumy ubezpieczenia:

Suma ubezpieczenia netto tj. bez VAT zgodna z Załącznikiem nr 5 do części III - Opis przedmiotu zamówienia. Sumy stałe określone w wartościach księgowych brutto. Wypłata odszkodowania dla szkód częściowych będzie następowała wg wartości odtworzeniowej, a wypłata odszkodowania dla szkód całkowitych oraz dla mienia nienaprawianego będzie następowała wg wartości rzeczywistej.

4. Franszyza:

Franszyza redukcyjna/udział własny – 10 % wartości szkody nie mniej niż 5.000 zł.

5. Miejsce ubezpieczenia: ul. Jabłoniowa 55 Gdańsk

6. Postanowienia dodatkowe:

6.1 Klauzula reprezentantów:

Wykonawca ponosi odpowiedzialność za szkody wyrządzone umyślnie lub wskutek rażącego

niedbalstwa przez pracowników i współpracowników ubezpieczonego oraz przez inne osoby, za które ubezpieczony ponosi odpowiedzialność, chyba że wina umyślna lub rażące niedbalstwo zostanie wykazana i udowodniona zarządowi spółki.

6.2 Klauzula automatycznego pokrycia dla nowonabywanego mienia:

Automatyczną ochroną ubezpieczeniową, w okresie ubezpieczenia, objęte zostaje następujące mienie:

- a) wszelkie nowo nabyte środki trwałe, lub środki trwałe, których wartość wzrosła w okresie ubezpieczenia wskutek wykonanych inwestycji, z dniem przejścia na Zamawiającego ryzyka związanego z posiadaniem tych środków. Dokumentem potwierdzającym przejście ryzyka na Zamawiającego jest m.in.: protokół zdawczo-odbiorczy lub faktura zakupu.
- b) wzrost wartości wcześniej ubezpieczonych środków trwałych na skutek wykonanych inwestycji.

Zamawiający zobowiązany jest do zgłoszenia do Wykonawcy mienia objętego automatyczną ochroną ubezpieczeniową oraz mienia, którego wartość uległa obniżeniu lub zostało zlikwidowane lub zostało sprzedane w następujących terminach:

- o w okresie 30 dni po zakończeniu 3 miesiąca okresu ubezpieczenia za okres każdego kwartału kalendarzowego w okresie ubezpieczenia .
- o w okresie 30 dni po zakończeniu okresu ubezpieczenia za okres ostatnich 3 miesięcy okresu ubezpieczenia..

Łączna suma ubezpieczenia, uwzględniająca różnicę pomiędzy wzrostem wartości mienia a mieniem zlikwidowanym, nie może przekroczyć 3.000.000zł. Wykaz planowanych inwestycji/zakupów znajduje się w załączniku nr 9 do części III - Opis przedmiotu zamówienia.

Jako podstawę do obliczenia wysokości dodatkowej składki lub zwrotu składki za objęcie pokryciem ubezpieczeniowym mienia wymienionego powyżej, uwzględnia się różnicę pomiędzy wzrostem wartości mienia a mieniem zlikwidowanym. Składka obliczona będzie w oparciu o stawkę zaproponowaną w ofercie i naliczona będzie proporcjonalnie do liczby dni, pozostałych do końca okresu ubezpieczenia.

6.3 Klauzula kalkulacji odszkodowania:

Odszkodowanie za szkodę całkowitą lub częściową wyznaczone zostanie w oparciu o koszt odtworzenia nowego mienia, do wysokości sumy ubezpieczenia poszczególnych przedmiotów ubezpieczenia, stanowiącej wartość księgową brutto bez potrącania zużycia technicznego.

6.4 Klauzula zniesienia regresu:

Strony postanowiły, że Ubezpieczyciel rezygnuje z dochodzenia roszczeń regresowych w stosunku do pracowników odpowiedzialnych za szkodę. Za pracownika uważa się osobę zatrudnioną przez Zamawiającego na podstawie umowy cywilnoprawnej, umowy o pracę, a także mianowania, powołania lub wyboru. Klauzula nie ma zastosowania w przypadku szkód wyrządzonych umyślnie.

6.5 Klauzula obowiązku monitorowania płatności składki:

Uzgadnia się, że nieopłacenie składki (lub jej raty) w pierwszym uzgodnionym terminie nie powoduje rozwiązania umowy i/ lub braku odpowiedzialności Ubezpieczyciela. Ubezpieczyciel wyznaczy kolejny termin płatności składki, nie krótszy niż 14 dni, powiadamiając jednocześnie Ubezpieczającego tym fakcie.

6.6 Klauzula pokrycia dodatkowych kosztów przesyłek ekspresowych i nadgodzin:

Ubezpieczyciel pokryje koszty poniesione przez Ubezpieczającego z tytułu pracy w godzinach nadliczbowych, nocnych lub w dni ustawowo wolne od pracy oraz koszty frachtu ekspresowego, pod warunkiem, że koszty zostaną poniesione w związku ze szkodą objętą ochroną

ubezpieczeniową wynikającą z niniejszej umowy. Limit odpowiedzialności Ubezpieczyciela 500.000 zł na jedno i wszystkie zdarzenia w okresie ubezpieczenia.

6.7 Klauzula małych szkód:

W przypadku szkód o szacunkowej wartości nie przekraczającej 5.000 zł umożliwia się Ubezpieczonemu samodzielną likwidację tych szkód natychmiast po zgłoszeniu Ubezpieczycielowi faktu wystąpienia szkody. Ubezpieczony obowiązany jest zachować uszkodzone części oraz sporządzić uprzednio pisemny protokół o okolicznościach powstania takiej szkody oraz o jej skutkach (wraz z dokumentacją zdjęciową). Protokół szkodowy powinien zawierać podpisy przedstawicieli Ubezpieczonego, świadka zdarzenia lub osoby, która wykryła szkodę oraz jeśli to możliwe, oświadczenie sprawcy szkody. Ubezpieczający ma obowiązek powiadomić o szkodzie odpowiednie organa Policji w przypadku, kiedy szkoda jest wynikiem lub posiada znamiona przestępstwa.

6.8 Zamawiający dopuszcza zastosowanie następujących klauzul Wykonawcy:

- Klauzula ubezpieczenia pomp zanurzeniowych i głębinowych
- Klauzula - Określenie zużycia w przypadku przewijania maszyn elektrycznych (np. silników, generatorów, transformatorów)
- Klauzula - Przeglądy i inspekcje kotłów
- Klauzula - Przeglądy silników elektrycznych dwubiegunowych o mocy powyżej 750 KW i cztero - lub więcej biegunowych o mocy powyżej 1 000 KW.

6.9 Klauzula likwidacyjna:

W ciągu 7 dni od daty zgłoszenia szkody Ubezpieczyciel zobowiązuje się do przekazania wykazu dokumentów niezbędnych do wyjaśnienia okoliczności szkody i wyliczenia wysokości należnego odszkodowania. Żądanie dodatkowych dokumentów nieuwjętych w w/w wykazie, a niezbędnych, zdaniem Ubezpieczyciela do uznania roszczenia będzie przekazywana pisemnie bez zbędnej zwłoki klientowi, za pośrednictwem brokera.

Pakiet nr 4 – Ubezpieczenie maszyn i urządzeń budowlanych od uszkodzeń

1. Zakres ubezpieczenia:

Maszyny, urządzenia budowlane, oraz sprzęt budowlany objęte są ochroną ubezpieczeniową od utraty, zniszczenia lub uszkodzenia wskutek zdarzeń o charakterze nagłym i niespodziewanym, które nie zostały wyraźnie wyłączone z zakresu ochrony ubezpieczeniowej. Maszyny, urządzenia budowlane oraz sprzęt budowlany są ubezpieczone w miejscu ubezpieczenia niezależnie od tego, czy są w ruchu, stanie spoczynku lub zostały zdemontowane w celu dokonania konserwacji.

2. Przedmiot ubezpieczenia:

Przedmiotem ubezpieczenia będą maszyny, urządzenia oraz sprzęt budowlany stanowiące własność lub będące w posiadaniu Zakładu Utylizacyjnego Sp. z o.o., na podstawie tytułu prawnego, zgodnie z którym na Ubezpieczonym ciąży ryzyko lub obowiązek ubezpieczenia, zgodnie z załącznikiem nr 6 do części III - Opis przedmiotu zamówienia.

3. Suma ubezpieczenia:

Suma ubezpieczenia netto tj. bez VAT zgodna z Załącznikiem nr 6 do części III - Opis przedmiotu zamówienia. Sumy stałe określone w wartościach księgowych brutto. Limit odpowiedzialności na jedno i wszystkie zdarzenia w okresie ubezpieczenia:

- a) dla szkód w pojazdach, które w rozumieniu prawa o ruchu drogowym podlegają obowiązkowi rejestracji wynosi 100.000 zł,
- b) dla szkód polegających na stłuczeniu lub pęknięciu szyb wynosi 10.000 zł.

4. Miejsce ubezpieczenia:

Ul. Jabłoniowa 55, Gdańsk oraz w promieniu 2 kilometrów od granic miejsca ubezpieczenia (ubezpieczyciel akceptuje iż miejscem użytkowania ubezpieczonego sprzętu budowlanego jest zakład unieszkodliwiania odpadów prowadzony przez Zamawiającego).

5. Franszyza:

Franszyza redukcyjna/udział własny 10 % wartości szkody nie mniej niż 5.000 zł. Ustala się, że franszyza pomniejsza odszkodowanie ustalone łącznie dla wszystkich ubezpieczonych przedmiotów dotkniętych szkodą powstałą wskutek tego samego zdarzenia.

6. Postanowienia dodatkowe:

6.1 O ile w Ogólnych Warunkach Ubezpieczenia danego Wykonawcy funkcjonują następujące wyłączenia odpowiedzialności, to w ramach niniejszego Pakietu nie mają one zastosowania:

- a) Wyłączenie dotyczące szkód powstałych bezpośrednio lub pośrednio wskutek skażenia lub zanieczyszczenia odpadami przemysłowymi – ochrona udzielona w ramach klauzuli pokrycia kosztów dodatkowych ponad sumę ubezpieczenia – pkt. 6.12,
- b) Wyłączenie dotyczące szkód powstałych wskutek aktów wandalizmu (celowego uszkodzenia, zniszczenia ubezpieczonego mienia),
- c) Wyłączenie dotyczące pojazdów w rozumieniu prawa o ruchu drogowym podlegające obowiązkowi rejestracji,
- d) Wyłączenie szkód powstałych w związku z prowadzonymi pracami ziemnymi,
- e) Wyłączenie szkód polegających na lub powstałych w wyniku stłuczenia lub pęknięcia szyb,
- f) Wyłączenie szkód spowodowanych bezpośrednio lub pośrednio uderzeniem pojazdu lądowego, w tym uderzenie pojazdu należącego i/lub użytkowanego przez Ubezpieczonego,
- g) Wyłączenie szkód spowodowanych kradzieżą ubezpieczonego mienia znajdującego się poza budynkiem, na terenie ogrodzonym, oświetlonym oraz dozorowanym.

6.2 Klauzula reprezentantów:

Wykonawca ponosi odpowiedzialność za szkody wyrządzone umyślnie lub wskutek rażącego niedbalstwa przez pracowników i współpracowników ubezpieczonego oraz przez inne osoby, za które ubezpieczony ponosi odpowiedzialność, chyba że wina umyślna lub rażące niedbalstwo zostanie wykazana i udowodniona zarządowi spółki.

6.3 Klauzula automatycznego pokrycia dla nowonabywanego mienia:

Automatyczną ochroną ubezpieczeniową, w okresie ubezpieczenia, objęte zostaje następujące mienie:

- a) wszelkie nowo nabyte środki trwałe, lub środki trwałe, których wartość wzrosła w okresie ubezpieczenia wskutek wykonanych inwestycji, z dniem przejścia na Zamawiającego ryzyka związanego z posiadaniem tych środków. Dokumentem potwierdzającym przejście ryzyka na Zamawiającego jest m.in.: protokół zdawczo-odbiorczy lub faktura zakupu.
- b) wzrost wartości wcześniej ubezpieczonych środków trwałych na skutek wykonanych inwestycji.

Zamawiający zobowiązany jest do zgłoszenia do Wykonawcy mienia objętego automatyczną ochroną ubezpieczeniową oraz mienia, którego wartość uległa obniżeniu lub zostało zlikwidowane lub zostało sprzedane w następujących terminach:

- o w okresie 30 dni po zakończeniu 3 miesiąca okresu ubezpieczenia za okres każdego kwartału kalendarzowego w okresie ubezpieczenia .
- o w okresie 30 dni po zakończeniu okresu ubezpieczenia za okres ostatnich 3 miesięcy okresu ubezpieczenia..

Łączna suma ubezpieczenia, uwzględniająca różnicę pomiędzy wzrostem wartości mienia a mieniem zlikwidowanym, nie może przekroczyć 1.500.000zł. Wykaz planowanych inwestycji/zakupów znajduje się w załączniku nr 9 do części III - Opis przedmiotu zamówienia.

Jako podstawę do obliczenia wysokości dodatkowej składki lub zwrotu składki za objęcie pokryciem ubezpieczeniowym mienia wymienionego powyżej, uwzględnia się różnicę pomiędzy wzrostem wartości mienia a mieniem zlikwidowanym. Składka obliczona będzie w oparciu o stawkę zaproponowaną w ofercie i naliczona będzie proporcjonalnie do liczby dni, pozostałych do końca okresu ubezpieczenia.

6.4 Klauzula kalkulacji odszkodowania:

Odszkodowanie za szkodę całkowitą lub częściową wyznaczone zostanie w oparciu o koszt odtworzenia nowego mienia, do wysokości sumy ubezpieczenia poszczególnych przedmiotów ubezpieczenia, stanowiącej wartość księgową brutto. Wypłata odszkodowania dla szkód częściowych będzie następowała wg wartości odtworzeniowej bez potrącenia zużycia technicznego, a wypłata odszkodowania dla szkód całkowitych oraz dla mienia nienaprawianego będzie następowała wg wartości rzeczywistej.

6.5 Klauzula zniesienia regresu:

Strony postanowiły, że Ubezpieczyciel rezygnuje z dochodzenia roszczeń regresowych w stosunku do pracowników odpowiedzialnych za szkodę. Za pracownika uważa się osobę zatrudnioną przez Zamawiającego na podstawie umowy cywilnoprawnej, umowy o pracę, a także mianowania, powołania lub wyboru. Klauzula nie ma zastosowania w przypadku szkód wyrządzonych umyślnie.

6.6 Klauzula obowiązku monitorowania płatności składki:

Uzgadnia się, że nieopłacenie składki (lub jej raty) w pierwszym uzgodnionym terminie nie powoduje rozwiązania umowy i/ lub braku odpowiedzialności Ubezpieczyciela. Ubezpieczyciel wyznaczy kolejny termin płatności składki, nie krótszy niż 14 dni, powiadamiając jednocześnie Ubezpieczającego tym fakcie.

6.7 Klauzula małych szkód:

W przypadku szkód o szacunkowej wartości nie przekraczającej 5.000 zł umożliwia się Ubezpieczonemu samodzielną likwidację tych szkód natychmiast po zgłoszeniu Ubezpieczycielowi faktu wystąpienia szkody. Ubezpieczony obowiązany jest zachować uszkodzone części oraz sporządzić uprzednio pisemny protokół o okolicznościach powstania takiej szkody oraz o jej skutkach (wraz z dokumentacją zdjęciową). Protokół szkodowy powinien zawierać podpisy przedstawicieli Ubezpieczonego, świadka zdarzenia lub osoby, która wykryła szkodę oraz jeśli to możliwe, oświadczenie sprawcy szkody. Ubezpieczający ma obowiązek powiadomić o szkodzie odpowiednie organa Policji w przypadku, kiedy szkoda jest wynikiem lub posiada znamiona przestępstwa.

6.8 Klauzula rozszerzenia zakresu ochrony ubezpieczeniowej o ryzyko aktów terroru :

Ustala się, że z zachowaniem pozostałych nie zmienionych niniejszą klauzulą postanowień ogólnych warunków ubezpieczenia mienia od wszystkich ryzyk, że zakres udzielonej ochrony ubezpieczeniowej zostaje rozszerzony o ryzyko aktów terroru. Za akt terroru uważa się – wszelkie działania z użyciem siły, przemocy lub groźby użycia przemocy przez osobę lub grupę osób działających samodzielnie lub na rzecz bądź z ramienia jakiegokolwiek organizacji bądź rządu w celach politycznych, ekonomicznych, religijnych, ideologicznych lub podobnych włączając zamiar wywarcia wpływu na rząd bądź zastraszenia społeczeństwa lub jakiegokolwiek jego części.

Definicja ta obejmuje również szkody, straty lub jakiegokolwiek koszty bezpośrednio lub pośrednio poniesione, wynikające lub powstałe w związku z działaniem kontrolującym, zapobiegającym, tłumiącym lub jakimkolwiek innym sposobem wyrażenia sprzeciwu wobec aktu terroru.

Wyłączone zostają szkody związane z terroryzmem chemicznym, biologicznym i nuklearnym.

W toku dowolnego procesu lub innego postępowania, w czasie którego ubezpieczyciel stwierdzi na podstawie tej definicji, że dane straty, szkody, koszty lub wydatki nie są objęte ochroną ubezpieczeniową, ciężar udowodnienia, iż takie straty, szkody, koszty lub wydatki są objęte ochroną ubezpieczeniową, spoczywa na ubezpieczającym.

Limit odpowiedzialności Ubezpieczyciela na jedno i na wszystkie zdarzenia – 1.000.000 zł. Limit wspólny dla Pakietu 1,2 i 4. Zamawiający dopuszcza zastosowanie klauzuli w treści Wykonawcy.

6.9 Klauzula szkód spowodowanych przez strajki, rozruchy i zamieszki wewnętrzne:

Niniejszą klauzulą uzgadnia się z zastrzeżeniem włączeń, postanowień i warunków polisy, że Wykonawca udziela ochrony ubezpieczeniowej w odniesieniu do szkód będących rezultatem strajków, zamieszek lub niepokoju społecznych, przez które rozumie się utratę lub uszkodzenie ubezpieczonego majątku spowodowane przez: działanie jakiegokolwiek osoby/osób biorących udział w zakłóceniu spokoju publicznego (niezależnie od jego związku z lokautem, strajkiem lub inną demonstracją o charakterze politycznym lub społecznym); działanie jakichkolwiek ustanowionych zgodnie z prawem władz, które ma na celu stłumienie lub próbę stłumienia takiego zakłócenia porządku publicznego lub też minimalizację jego negatywnych skutków.

Limit odpowiedzialności Ubezpieczyciela na jedno i na wszystkie zdarzenia – 1.000.000 zł. Limit wspólny dla Pakietu 1,2 i 4. Zamawiający dopuszcza zastosowanie klauzuli w treści Wykonawcy.

6.10 Klauzula 402:

Ubezpieczenie ryzyk Casco w trakcie samoczynnego przemieszczania maszyn budowlanych w miejscu ubezpieczenia, jak i poza miejscem ubezpieczenia. Zamawiający dopuszcza zastosowanie klauzuli w treści Wykonawcy.

6.11 Klauzula likwidacyjna:

W ciągu 7 dni od daty zgłoszenia szkody Ubezpieczyciel zobowiązuje się do przekazania wykazu dokumentów niezbędnych do wyjaśnienia okoliczności szkody i wyliczenia wysokości należnego odszkodowania. Żądanie dodatkowych dokumentów nieuwjętych w w/w wykazie, a niezbędnych, zdaniem Ubezpieczyciela do uznania roszczenia będzie przekazywana pisemnie bez zbędnej zwłoki klientowi, za pośrednictwem brokera.

6.12 Klauzula pokrycia kosztów dodatkowych ponad sumę ubezpieczenia:

Wprowadza się pokrycie dla dodatkowych kosztów związanych z akcją ratowniczą, kosztów akcji gaśniczej, kosztów wyburzenia i odgruzowania, kosztów uprzątnięcia i utylizacji (w tym kosztów usunięcia skażenia lub zanieczyszczenia, o ile są następstwem zdarzenia ubezpieczeniowego lub prowadzonej akcji gaśniczej lub ratowniczej, w tym wyburzania i odgruzowywania. Koszty usunięcia zanieczyszczeń wody, powietrza lub gleby lub ich rekultywacji nie są objęte zakresem niniejszej klauzuli) pozostałości po szkodzie, koniecznych i uzasadnionych kosztów rzeczoznawców jak również wynagrodzenia firmy restytucji mienia, poniesionych w związku ze szkodą objętą zakresem ubezpieczenia. Ponadto Wykonawca zwraca ubezpieczonemu, udokumentowane koszty wynikłe z zastosowania wszelkich dostępnych środków w celu zmniejszenia rozmiaru szkody objętej zakresem ubezpieczenia, zabezpieczenia przedmiotu ubezpieczenia bezpośrednio zagrożonego lub dotkniętego szkodą, jeśli środki te były celowe, chociażby okazały się bezskuteczne.

Limit ponad sumę ubezpieczenia: 200.000 zł na jedno i wszystkie zdarzenia w okresie ubezpieczenia.

Załącznik nr 1 do OPZ
Zakres prowadzonej działalności

Opis działalności Zamawiającego

Zakład Utylizacyjny Spółka z ograniczoną odpowiedzialnością rozpoczął działalność w lipcu 1992 roku.

Przedmiotem działalności jest:

1. Zbieranie odpadów innych niż niebezpieczne
2. Zbieranie odpadów niebezpiecznych
3. Obróbka i usuwanie odpadów innych niż niebezpieczne
4. Odprowadzanie i oczyszczanie ścieków
5. Przetwarzanie i unieszkodliwianie odpadów niebezpiecznych
6. Demontaż wyrobów zużytych
7. Odzysk surowców z materiałów segregowanych
8. Działalność związana z rekultywacją i pozostała działalność usługowa związana z gospodarką odpadami
9. Wytwarzanie energii elektrycznej
10. Przesyłanie energii elektrycznej
11. Dystrybucja energii elektrycznej
12. Handel energią elektryczną
13. Wytwarzanie i zaopatrywanie w parę wodną, gorącą wodę i powietrze do układów klimatyzacyjnych
14. Sprzedaż hurtowa odpadów i złomu
15. Transport drogowy towarów.

Na dzień 31.05.2017 roku Zakład Utylizacyjny zatrudniał 284 osoby. W roku 2016 Zamawiający osiągnął przychód w wysokości 66 mln zł.

Głównym miejscem działalności Zakładu Utylizacyjnego jest zakład unieszkodliwiania odpadów w Gdańsku – Szadółkach, w skład którego wchodzi takie segmenty technologiczne jak:

Sortownia

Najważniejszym obiektem technologicznym Zakładu Utylizacyjnego jest sortownia. Jej podstawowym zadaniem jest klasyfikacja, przyjmowanie i sortowanie odpadów, które można przetworzyć na surowce wtórne lub wykorzystać energetycznie. Sortownia to hala o konstrukcji stalowej, o kubaturze 110000 m³. Wewnątrz obiektu znajdują się nowoczesne linie sortownicze, przyjmujące odpady z gminy miasta Gdańsk oraz regionu północnego. Do sortowni przywożone są różnego rodzaju odpady komunalne – zmieszane, odpady ulegające biodegradacji i zielone, a także te zbierane w systemie dualnym (czyli oddzielnie suche i mokre) oraz w czteropojemnikowym systemie zbiórki selektywnej. Odpady komunalne przywożone są przez śmieciarki do specjalnych boksów w hali przyjęć odpadów. Następnie poddawane są procesowi automatycznego i ręcznego sortowania. Nominalna wydajność sortowni wynosi 210 000 Mg na rok przy pracy na 3 zmiany. W procesie sortowania bierze udział zespół wiele wyspecjalizowanych urządzeń połączonych taśmociągami w linie sortownicze. Dopelnieniem procesów automatycznych są stanowiska sortowania ręcznego umieszczone w klimatyzowanych kabinach. Na jednej zmianie sortownię obsługuje około 80 osób. Sortownia wyposażona jest w system automatyki sterującej obsługiwany przez operatora, system wentylacji odpylania i klimatyzacji, instalacje przeciwpożarowe, gaśnicze, monitoring.

Bioelektrownia

W budynku bioelektrowni (ob. 600) zlokalizowana jest kotłownia i stacja agregatów prądotwórczych. Jest to budynek jednokondygnacyjny z dwuspadzistym dachem. Kotłownia i stacja agregatów wchodzi w skład całościowej gospodarki ciepłej na terenie ZUO, której celem jest dostarczanie ciepła i energii elektrycznej do poszczególnych obiektów Zakładu. Nadwyżki energii sprzedawane są odbiorcy zewnętrznemu. Zakład

posiada 3 jednostki kogeneracyjne (agregaty prądotwórcze) o mocach elektrycznych 300 kW, 600kW oraz 1005 kW. Stacja agregatów wyposażona jest w system automatycznego sterowania. Kotłownia wyposażona jest w 2 kotły Viessman o mocy 390 kW każdy oraz węzeł ciepły i urządzenia sterujące. Zainstalowane kotły są dwupaliwowe i mogą być zasilane biogazem lub olejem opałowym.

W budynku ob. 600 znajdują się następujące pomieszczenia:

- kotłownia,
- stacja agregatów prądotwórczych,
- magazyn oleju,
- sterownia,
- pomieszczenie WC,
- rozdzielnie elektryczne i trafostacja

Kompostownia

Kompleks kompostowni o rocznej zdolności przerobowej 83 tys.ton, obejmuje kompostownię kontenerową KNEER, kompostownię tunelową, plac dojrzewania kompostu oraz segment jego uszlachetniania i dystrybucji.

W kompostowni tunelowej prowadzony jest proces intensywnego kompostowania frakcji organicznej. Do kompostowania kierowane są odpady organiczne pochodzące z sortowni wysortowane z odpadów zmieszanych oraz odpady zielone i bio pochodzące z selektywnej zbiórki prowadzonej w rejonach obsługi mieszkańców. Odpady umieszczane są w specjalnych betonowych tunelach wyposażonych w systemy załadunku, rozładunku, napowietrzania, aparaturę kontrolno-pomiarową. Podstawowym urządzeniem technologicznym kompostowni jest przetrucarka Backhus wraz z systemem automatyki sterującej. Hala kompostowni wyposażona jest w rozbudowany system wentylacji i oczyszczania powietrza, wyposażony w płuczki wodne i biofiltr.

Obiekt stacji paliw (504)

Obiekt stacji paliw (504) zlokalizowano w północnej części Zakładu, w rejonie pomiędzy budynkiem garażu dla kompaktora (Ob. 502) a budynkiem administracyjnym (Ob. 201).

Obiektu nr 504 wyposażony jest w:

- wiatę stalową dwusłupową o wym. 800x614x450cm
- powierzchnię operacyjną (przyjęcia i dystrybucji paliwa) o wym.700x860cm izolowaną przed przenikaniem ropopochodnych do gruntu i skanalizowaną do systemu kanalizacji technologicznej
- powierzchnię operacyjną (przyjęcia i dystrybucji paliwa) o wym. 380 x1315 cm – przy punkcie zlewowym ON ,
- chodnik izolowany przy skrzyni zlewowej o wym. 200x400cm
- płytę (zbiornik) szczelną (wym. wew 250 x 860 cm) wypełnioną tłuczniem kamiennym dla pojazdów gaśnicowych i kompaktorów.
- Zbiorniki plaiwa
- 2 dystrybutory

Osoby obsługujące urządzenia stacji paliw zostały przeszkolone w zakresie BHP. Na komputerach zainstalowano nowoczesne oprogramowanie do bieżącego monitorowania zużycia paliwa i kosztów

Kwatery składowania odpadów

Kompleks kwater składowych, obejmujący dotychczasową (zamkniętą) kwaterę oraz dwie użytkowane kwatery składowe: na odpady zawierające azbest oraz na odpady inne niż niebezpieczne i obojętne. Nowoczesna kwatera składowania odpadów komunalnych o powierzchni 12,2 ha powstała, by zastąpić niespełniającą norm wcześniej eksploatowaną kwaterę. Kwatera wyposażona jest w system: uszczelniania dna, drenażu i odbioru odcieków. Rozbudowany system odgazowania obejmujący 10 stacji

zbiorczych, 284 studnie, rurociągi zbiorcze przesyłowe, 2 ssawy, 2 pochodnie, odsiarczalnik, system sterowania.

Segment demontażu odpadów wielkogabarytowych

Segment demontażu i rozdrabniania odpadów wielkogabarytowych, dla takich odpadów, jak meble, sprzęt AGD, zużyte urządzenia elektryczne i elektroniczne. Segment demontażu odpadów wielkogabarytowych mieści się na utwardzonym placu, gdzie pracuje rozdrabniacz wolnoobrotowy Doppstadt oraz inny sprzęt zmechanizowany.

Segment gromadzenia i kruszenia odpadów budowlanych

Segment gromadzenia i kruszenia odpadów budowlanych, składający się z kwatery czasowego gromadzenia odpadów budowlanych oraz placu, na którym odpady te są kruszone celem wydzielenia frakcji użytkowych (metale, kruszywa, ziemia) oraz balastu. Kruszenie odbywa się za pomocą kruszarki mechanicznej Sandvik QJ240 i przy pomocy ładowarek.

Podczyszczalnia

Podczyszczalnia odcieków i ścieków to bardzo ważny element Zakładu. Zespół obiektów wchodzących w skład podczyszczalni odbiera i podczyszcza odcieki z kwater składowania odpadów oraz ścieki technologiczne. Głównym elementem systemu jest instalacja, w której zachodzi proces odwróconej osmozy. Polega na tym, że po przyłożeniu ciśnienia do jednej ze stron półprzepuszczalnej membrany, która rozdziela dwa roztwory, na drugą stronę przedostają się jedynie cząstki wody pozostawiając zanieczyszczenia po stronie przeciwnej. Podczyszczalnia mieści się w murowanym budynku usytuowanym w południowej części Zakładu. Zasadniczym elementem jest moduł odwróconej osmozy wyposażony w szereg urządzeń takich jak filtry, zbiorniki, pompy, moduły membran, rurociągi, aparatura kontrolno-pomiarowa oraz automatyka sterująca. Dodatkowo w skład podczyszczalni wchodzi zewnętrzne zbiorniki i reaktory wykonane jako oddzielne obiekty budowlane wraz z pompowniami i niezbędną armaturą.

Platforma przyjęcia odpadów od osób fizycznych

Platforma umożliwia odbiór niewielkich ilości odpadów od mieszkańców i ich wstępne rozsegregowanie do pojemników dla odpowiedniej frakcji.

Dostawcy indywidualni przekazują odpady o cechach surowców wtórnych bezpośrednio do boksów magazynowych lub do kontenerów ustawionych przy rampie rozładunkowej. Przyjmowane są następujące rodzaje odpadów:

- odpady „bio” – czyli odpady zielone (liście, trawa, gałęzie, odpady drewniane itp.)
- odpady wielkogabarytowe w tym selektywnie meble (tapczany, biurka, szafy itp.), odpady budowlane – niewielkie ilości gruzu, betonu, płyt gipsowo-kartonowych itp;
- odpady surowcowe w tym selektywnie: makulatura, tworzywa sztuczne, szkło białe i kolorowe;
- złom żelazny;
- złom nieżelazny
- zużyty sprzęt RRV i AGD

Platforma przyjęcia odpadów od osób fizycznych składa się z trzech części:

- rampy rozładunkowej z kontenerami dla odpowiednich grup odpadów,
- boksu zadaszzonego dla surowców wtórnych,
- kontenera odpadów niebezpiecznych.

Rampa rozładunkowa odpadów od dostawców indywidualnych ma wysokość 1,1 m. Przy rampie ustawionych jest 6 kontenerów o pojemności 23,0 m³ każdy. Dodatkowo przewidziano miejsce na ustawienie dwóch dodatkowych kontenerów o pojemności 0,57 m³ na początku rampy.

W skład Platformy przyjmowania odpadów od osób fizycznych wchodzi również trzy boksy zadaszzone, przeznaczone na odpady wielkogabarytowe, surowce wtórne i zużyty sprzęt elektryczny i elektroniczny,

na bieżąco przemieszczany do magazynu odpadów niebezpiecznych, trzeci boks w okresie zimowym przeznaczony do magazynowania soli drogowej.

Powierzchnia użytkowa boksów:

- boks nr 1 – 19 m²

- boks nr 2 – 19 m²

- boks nr 3 – 19 m²

Łącznie 57 m².

Powierzchnia zabudowana 63,4 m².

Kubatura zadaszania 269 m³.

Przy rampie znajduje się kontener przeznaczony do czasowego magazynowania odpadów. Zastosowano przewoźny kontener do magazynowania odpadów problemowych wyposażony w podłogę z wanną i rusztem do przechwytywania ewentualnych przecieków z gromadzonych odpadów niebezpiecznych. Na całym obwodzie kontenera umieszczono uchwyty, do których za pomocą taśm mocuje się przewożone pojemniki. Zaletą tego systemu jest możliwość doboru ilości i rodzaju pojemników w zależności od potrzeb. Kontener przystosowany jest do przewozu przez samochód z hakowym systemem załadunku i rozładunku.

Segment odbioru i magazynowania odpadów niebezpiecznych

Segment pełni rolę stacji przeładunkowej odpadów tzw. problemowych – odpadów niebezpiecznych wysegregowanych metodą „u źródła” z odpadów komunalnych przez mieszkańców oraz odpadów niebezpiecznych pochodzących z drobnego przemysłu, usług, handlu, obiektów użyteczności publicznej i obsługi ludności.

W magazynie przyjmowane są głównie następujące rodzaje odpadów:

- przeterminowane i wycofane ze stosowania chemikalia i leki,
- zużyte baterie i akumulatory,
- lampy fluorescencyjne i inne odpady zawierające rtęć,
- przeterminowane farby, kleje, lepiszcza i opakowania po nich,
- opakowania po zużytych olejach np. silnikowych,
- przeterminowane środki ochrony roślin i opakowania po nich,
- zużyte i przeterminowane rozpuszczalniki,
- inne odpady o podobnej charakterystyce
- zużyte oleje i filtry.

Odpady składuje się w magazynie do czasu zgromadzenia partii transportowej danego rodzaju odpadów. Po zgromadzeniu partii transportowej odpady niebezpieczne kieruje się do specjalistycznych instalacji na terenie kraju, w których zostaną poddane unieszkodliwianiu.

Wewnątrz budynku wzdłuż osi podłużnej obiektu przebiega ciąg komunikacyjny. Od strony północno-zachodniej i południowo-wschodniej magazynu znajdują się bramy wjazdowe o szerokości 4,0 m.

Wewnątrz magazynu wykonano dodatkową bramę przedzielającą budynek na dwie części. W ten sposób wydzielona została część magazynu, po której poruszać się mogą pojazdy spalinowe dostarczające odpady. Zaprojektowana ściana i brama wewnątrz budynku pełni głównie rolę oddzielenia przeciwpożarowego pomiędzy częścią magazynową, nieogrzewaną i częścią przyjmowania odpadów - ogrzewaną.

Ze względu na magazynowanie w części magazynowej odpadów, których opary mogą powodować zagrożenie wybuchem, pomieszczenie jest pomieszczeniem ze strefą zagrożenia wybuchem – strefa 2.

Cała powierzchnia obiektu wyposażona została w system koryt odwodnieniowych, których zadaniem jest zbieranie ewentualnych odcieków powstałych na skutek przypadkowego wycieku odpadów płynnych z pojemników.

Cały budynek został uszczelniony od spodu folią PEHD o grubości 2 mm, która zabezpiecza grunt pod budynkiem przed dostaniem się do niego ewentualnych zanieczyszczeń.

Pojazdy dostarczające odpady niebezpieczne wjeżdżają tyłem przez bramę od strony wschodniej do magazynu. W tym czasie (od wjazdu do wyjazdu pojazdu) wewnętrzna brama oddzielenia pożarowego

zostaje zamknięta. Brama w ścianie oddzielenia pożarowego jest otwierana tylko na czas transportu odpadów do części magazynowej. W pozostałym czasie jest zamknięta.

Sposób postępowania z niebezpiecznymi substancjami wynika z kart charakterystyki substancji niebezpiecznych, które są zobowiązani posiadać i udostępniać odbiorcom producenci i dostawcy odpadów niebezpiecznych substancji chemicznych.

Dokumentacja fotograficzna



Budynek sortowni i kompostowni



Budynek kompostowni



Budynek obsługi wag



Garáže ob. 501

A handwritten signature in blue ink, consisting of a stylized 'P' followed by a cursive 'H'.



Podczyszczalnia ścieków i odcieków



Bioelektrownia (ob.600)



Wyposażenie sortowni



Wyposażenie sortowni

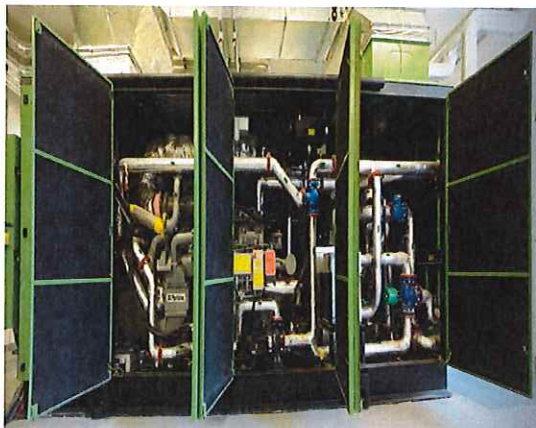

Wyposażenie sortowni



Wyposażenie sortowni

A handwritten signature in blue ink, located in the bottom right corner of the page. The signature is stylized and appears to be a name.



Wyposażenie sortowni



Wyposażenie sortowni



Wyposażenie sortowni

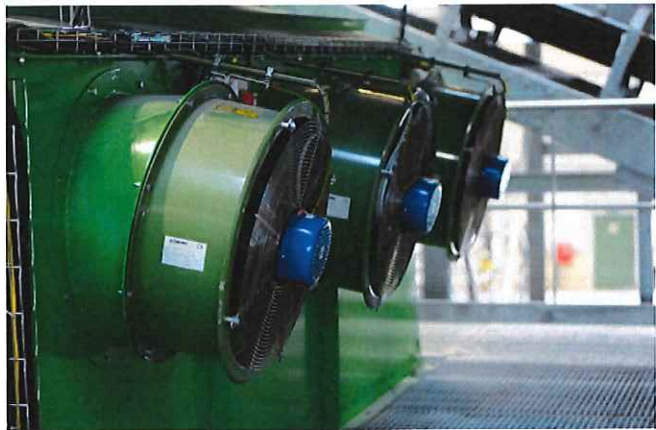

Wyposażenie sortowni



Wyposażenie sortowni



Wyposażenie sortowni

P
ll



Wyposażenie sortowni



Wyposażenie sortowni



Bioelektrownia – Kogenerator



Bioelektrownia – Kociołownia



Bioelektrownia – Kotły



Bioelektrownia

A blue handwritten signature or mark in the bottom right corner of the page.



Kwaterna składowania



Kwaterna składowania



Kwaterna składowania azbestu

A handwritten signature in blue ink, consisting of several loops and a long tail, located in the bottom right corner of the page.

Ph

Załącznik nr 2 do III OPZ
SZCZEGÓŁOWE INFORMACJE O POSIADANYCH BUDYNKACH

Zakład Utylizacyjny Sp. z o.o.	Boksy na odpady zmieszane ob. 306	Boksy na zbełowane surowce wtórne ob.307	Budynek obsługi węg ob.301	Budynek socjalny ob.500	Platforma przyjęcia odpadów od osób fizycznych	Sortownia	Kompostownia	Budynek garażowy dla kompaktora ob.502	Budynek warsztatowo-magazynowo-socjalny ob.507
Konstrukcja budynków									
Rok budowy	2011	2011	2011	2010	2011	2011	2011	2011	2016
Ściany/ścianki działowe (materiał)	żelbetowe, obiekt otwarty od strony wjazdu	żelbetowe, obiekt otwarty od strony wjazdu	blocek betonowy, blocek gazobetonowy	gazobeton	żelbetowe, obiekt otwarty od strony wjazdu	Hala w konstrukcji stalowej. Sterownia wewnątrz budynku konstrukcji żelbet	Hala w konstrukcji żelbetowej, prefabrykowanej, sprężonej	płyty osłonowe z rdzeniem z pianki poliuretanowej oparte na cokole żelbetowym ocieplonym styropianem	murowane, ocieplane.
Sufit (konstrukcja/materiał)	brak	brak	podwieszany	podwieszany modułowy	brak	brak	brak	brak	żelbet, sufit podwieszany.
Podłoga(konstrukcja/materiał)	betonowa	betonowa	granitogres	granitogres	betonowa	betonowa	betonowa	łtuczeń kamienny	betonowa, posadzka elektrostatyczna, terakota.
Dach (konstrukcja/materiał)	dwuspadowy, konstrukcja stalowa, blacha trapezowa	dwuspadowy, konstrukcja stalowa, blacha trapezowa	stropodach, sito gęstożebrowy	konstrukcja drewniana	konstrukcja stalowa, blacha trapezowa	konstrukcja halowa, blacha.	dźwigary dachowe, żelbetowe, sprężone	Dwuspadowy, konstrukcji stalowej, kryty blacha trapezowa	dźwigary stalowe, blacha trapezowa, płyta warstwowa.
Wymiary budynków	36,20 x 10,10	72,00 x 10,10	5,34 x 15,33	34,64 x 19,24	12,20 x 5,20	133,5 x 66,66 + 31,15 x 18,05 (wiatła)	62,92 x 96,66	25,30 x 10,58	16,03 x 23,80
Liczba kondygnacji	1	1	1	2	1	1	1	1	2,00
Liczba poziomów piwnic	0	0	0	0	0	0	0	0	0,00
Powierzchnia użytkowa	344,52	689,04	60,9	1012,3	57	9228,7	5988,23	253,5	655,07
Powierzchnia zabudowy	366,6	729,2	78,4	588,2	63,4	9479,8	6081,84	267,7	382,00
Zabezpieczenia przeciwpożarowe i przeciwkradzieżowe									
Czy zabezpieczenia p.poż są zgodne z wymaganiami stawianymi przez polskie prawo/straz pożarną?	tak	tak	tak	tak	tak	stwierdzone nieprawidłowości - zgodnie z pkt 1.6 do części III Opis przedmiotu zamówienia	stwierdzone nieprawidłowości - zgodnie z pkt 1.6 do części III Opis przedmiotu zamówienia	tak	tak

Konstrukcja budynków									
Czy są zamstalowane alarmy i gazie?									
reagujące na dym	-	-	tak	tak	-	stwierdzone nieprawidłowości - zgodnie z pkt 1.6 do części III Opis przedmiotu zamówienia	stwierdzone nieprawidłowości - zgodnie z pkt 1.6 do części III Opis przedmiotu zamówienia	tak	tak
reagujące na temperaturę	-	-	nie	tak	-	nie	nie	tak	tak

Załącznik nr 2 do III OPZ
SZCZEGÓLNE INFORMACJE O POSIADANYCH BUDYNKACH

Zakład Utylizacyjny Sp. z o.o.	Budynek elektrywni	Hala warsztatowa ob.206	Budynek administracyjny Zarząd A	Budynek socjalny z salą edukacyjną_C	Budynek podczy/szczalni	Budynek odbioru i magazynowania substancji niebezpiecznych	Garaze ob.501	Hala garażowa ob. 207	Hala garażowa ob. 208	Bioelektrownia ob.600
Konstrukcja budynków										
Rok budowy	1997	1992	1995	2000	2009	2010	2011	1992	1992	2011
Ściany/ścianki działowe (materiał)	Żelbet, beton ,cegła	murowane ze stalowym szkieletem	murowane, ocieplone styropianem	blocki gazobetonowe ocieplone styropianem	cegła silikatowa, płyty osłonowe z rdzeniem z pianki poliuretanowej oparte na ocieplonym murze cokołowym	płyty osłonowe z rdzeniem z pianki poliuretanowej oparte na cokołe żelbetowym ocieplonym	płyty osłonowe z rdzeniem z pianki poliuretanowej oparte na cokołe żelbetowym	płyty osłonowe z rdzeniem z pianki poliuretanowej oparte na cokołe żelbetowym ocieplonym styropianem	płyty osłonowe z rdzeniem z pianki poliuretanowej oparte na cokołe żelbetowym ocieplonym styropianem	gazobeton, płyta ST
Sufit (konstrukcja/materiał)	żelbet	brak sufitu	sufit podwieszany	sufit podwieszany	sufit podwieszany (sterownia, węzeł sanitarny), brak sufitu	sufit podwieszany w części ogrzewanej	brak	brak	brak	podwieszany
Podłoga(konstrukcja/materiał)	posadzka betonowa	posadzka betonowa	posadzka betonowa	posadzka betonowa, terakota, gresem	posadzka betonowa, płytki granitogresowe	posadzka betonowa pokryta żywicami chemoodpornymi	betonowa, zabezpieczenie żywicami	betonowa, zabezpieczenie żywicami	betonowa, zabezpieczenie żywicami	betonowa, w części płytki ceramiczne
Dach (konstrukcja/materiał)	Dwuspadowy konstrukcji drewnianej, kryty blachą falistą	Dwuspadowy konstrukcji stalowej, kryty blachą falistą	Dwuspadowy konstrukcji stalowej, kryty blachą falistą	Dwuspadowy konstrukcji drewnianej, kryty blachą falistą	Dwuspadowy konstrukcji stalowej, kryty dachowe warstwowe	Dwuspadowy konstrukcji stalowej, kryty płachą trapezową	Dwuspadowy konstrukcji stalowej, kryty blachą trapezową	Dwuspadowy konstrukcji stalowej, kryty blachą trapezową	Dwuspadowy konstrukcji stalowej, kryty blachą trapezową	dwuspadowy, konstrukcja stalowa, kryty płytą warstwową
Wymiary budynków	9,4m x 10,7m	12m x12m	15,4m x 12,9m	18,44x12,44	14,78 x 9,01	30,42 x 13,39	42,40 x 16,37	26,79 x 16,37	18,37 x 16,37	30,45 x 12,46
Liczba kondygnacji	1	1	2	2	1	1	1	1	1	1
Liczba poziomów biwnic	0	0	0	0	0	0	0	0	0	0
Powierzchnia użytkowa	90,26m ²	134,07m ²	286,94m ²	325m ²	137m ²	435,8	664,02	392,4	215,1	334,8
Powierzchnia zabudowy	101m ²	144m ²	198,5m ²	229,40m ²	132,9	478,8	693,79	410,09	224,81	376,2
Zabezpieczenia przeciwpożarowe i przeciwwodzące										
Czy zabezpieczenia p.poz są zgodne z wymaganiami stawianymi przez polskie prawo/straz pożarną?	tak	tak	tak	tak	tak	tak	tak	tak	tak	tak
Czy są zainstalowane alarmy i gędzie?										
reagujące na dym	tak	nie	tak	tak	tak	tak	nie	nie	nie	tak
reagujące na temperaturę	nie	tak	tak	nie	nie	tak	tak	tak	tak	tak

Załącznik nr 2 do III OPZ
SZCZEGÓŁOWE INFORMACJE O POSIADANYCH BUDYNKACH

Zakład Utylizacyjny Sp. z o.o.	Budynek elektrowni	Hala warsztatowa ob.206	Budynek administracyjny Zarząd A	Budynek socjalny z salą edukacyjną_C	Budynek podczyszczalni	Budynek odbioru i magazynowania substancji niebezpiecznych	Garaze ob.501	Hala garażowa ob. 207	Hala garażowa ob. 208	Bioelektrownia ob.600
W jaki sposób sygnalizowane jest uruchomienie alarmu? świetlnie, dźwiękowo, na terenie obiektu, w straży pożarnej, w agencji ochrony?	dźwiękowy, świetlny na terenie obiektu, w straży, posterunek ochrony	dźwiękowy, świetlny na terenie obiektu, w straży, posterunek ochrony	dźwiękowy, świetlny na terenie obiektu, w straży, posterunek ochrony	dźwiękowy, świetlny na terenie obiektu, w straży, posterunek ochrony	dźwiękowy, świetlny na terenie obiektu, w straży, posterunek ochrony	dźwiękowy, świetlny na terenie obiektu, w straży, posterunek ochrony	dźwiękowy, świetlny na terenie obiektu, w straży, posterunek ochrony	dźwiękowy, świetlny na terenie obiektu, w straży, posterunek ochrony	dźwiękowy, świetlny na terenie obiektu, w straży, posterunek ochrony	dźwiękowy, świetlny na terenie obiektu, w straży, posterunek ochrony
Czy są zainstalowane tryskacze i w jakich pomieszczeniach?	nie	nie	nie	nie	nie	nie	nie	nie	nie	nie
Źródło wody p.pożarowej	hydrant zewnętrzny	hydrant zewnętrzny	hydrant zewnętrzny	hydrant zewnętrzny	hydrant zewnętrzny	hydrant wewnętrzny budynku	hydrant zewnętrzny	hydrant zewnętrzny	hydrant zewnętrzny	zewnętrzne, hydrant
Inne zabezpieczenia	gaśnice proszkowe	gaśnice proszkowe	gaśnice proszkowe, śniegowe	gaśnice proszkowe, śniegowe	gaśnice, koce	gaśnice proszkowe, koce	gaśnice proszkowe, koce	gaśnice proszkowe, koce	gaśnice proszkowe, koce	czujniki metanu, gaśnice proszkowe CO2, koce
Czy teren placówki/ magazynu jest ogrodzony? *	tak, ogrodzenie Zakładu	tak, ogrodzenie Zakładu	tak, ogrodzenie Zakładu	tak, ogrodzenie Zakładu	tak, ogrodzenie Zakładu	tak, ogrodzenie Zakładu	tak, ogrodzenie Zakładu	tak, ogrodzenie Zakładu	tak, ogrodzenie Zakładu	tak, ogrodzenie Zakładu
Czy jest zainstalowany i gdzie alarm przeciwwłamaniowy?	tak	tak	tak	tak	tak	tak	tak	tak	tak	tak
W przypadku alarmu podłączonego do agencji ochrony prosimy o podanie ustalonego w umowie czasu dojazdu oraz agencję ochrony?	Ochrona na miejscu.	Ochrona na miejscu.	Ochrona na miejscu.	Ochrona na miejscu.	Ochrona na miejscu	Ochrona na miejscu	Ochrona na miejscu	Ochrona na miejscu	Ochrona na miejscu	Ochrona na miejscu
Czy jest zainstalowany i gdzie system monitoringu video?	tak, przed budynkiem	tak, przed budynkiem	tak, przed budynkiem i w budynku	tak, przed budynkiem	tak, przed budynkiem	tak, przed budynkiem	tak, przed budynkiem	tak, przed budynkiem	tak, przed budynkiem	tak, przed budynkiem
Czy są zainstalowane w oknach kraty?	brak okien	nie	nie	nie	nie	nie	nie	nie	nie	nie
Inne środki bezpieczeństwa przeciwwłamaniowego	kontrola dostępu	kontrola dostępu	kontrola dostępu	kontrola dostępu	kontrola dostępu	kontrola dostępu	kontrola dostępu	kontrola dostępu	kontrola dostępu	kontrola dostępu

Załącznik nr 2 do III OPZ
SZCZEGÓLNE INFORMACJE O POSIADANYCH BUDYNKACH

Zakład Utylizacyjny Sp. z o.o.	Boksy na odpady zmieszane ob. 306	Boksy na zbełowane surowce wtórne ob.307	Budynek obsługi węg ob. 301	Budynek socjalny ob. 500	Platforma przyjęcia odpadów od osób fizycznych	Sortownia	Kompostownia	Budynek garażowy dla kompaktora ob.502	Budynek warsztatowo-magazynowo-socjalny ob.507
W jaki sposób sygnalizowane jest uruchomienie alarmu? Światłynie, dzwinkowo, na terenie obiektu, w strażnicy pożarnej, w agencji ochrony?	-	-	dzwinkowy, światłynie na terenie obiektu, w strażnicy, posterunek ochrony	dzwinkowy, światłynie na terenie obiektu, w strażnicy, posterunek ochrony	-	dzwinkowy, światłynie na terenie obiektu, w strażnicy, posterunek ochrony	dzwinkowy, światłynie na terenie obiektu, w strażnicy, posterunek ochrony	dzwinkowy, światłynie na terenie obiektu, w strażnicy, posterunek ochrony	dzwinkowy, światłynie na terenie obiektu, w strażnicy, posterunek ochrony
Czy są zainstalowane tryskacze i w jakich pomieszczeniach?	-	-	nie	nie	-	nie	nie	nie	nie
Źródło wody p.pożarowej	-	-	zewnątrzne, hydrant	wewnętrzny hydrant	-	wewnętrzny hydrant	zewnątrzne, hydrant	hydrant zewnętrzny	hydrant zewnętrzny
Inne zabezpieczenia	-	-	gaśnice proszkowe	gaśnice proszkowe	-	gaśnice, kurtyny dymowe	gaśnice	gaśnice proszkowe, kocioł	gaśnice
Czy teren placówki/ magazynu jest ogrodzony? *	-	-	tak, ogrodzenie Zakładu	tak, ogrodzenie Zakładu	-	tak, ogrodzenie Zakładu	tak, ogrodzenie Zakładu	tak, ogrodzenie Zakładu	tak, ogrodzenie Zakładu
Czy jest zainstalowany i gdzie alarm przeciwłamaniowy?	-	-	tak	tak	-	tak	tak	tak	tak
W przypadku alarmu podłączonego do agencji ochrony prosimy o podanie ustalonego w umowie czasu dojazdu oraz agencji ochrony?	-	-	Ochrona na miejscu	Ochrona na miejscu	-	Ochrona na miejscu	Ochrona na miejscu	Ochrona na miejscu	Ochrona na miejscu
Czy jest zainstalowany i gdzie system monitoringu video?	-	-	tak, przed budynkiem	tak, przed budynkiem	-	tak, przed budynkiem i w budynku	tak, przed budynkiem i w budynku	tak, przed budynkiem	tak, przed budynkiem
Czy są zainstalowane w oknach kraty?	-	-	nie	nie	-	nie	nie	nie	nie
Inne środki bezpieczeństwa przeciwłamaniowego	-	-	kontrola dostępu	kontrola dostępu	-	kontrola dostępu	kontrola dostępu	kontrola dostępu	kontrola dostępu

Załącznik nr 3 do OPZ

ZADANIE NR 1- UBEZPIECZENIA MIENIA

PAKIET NR 1 - UBEZPIECZENIE MIENIA OD WSZYSTKICH RYZYK

Lp.	Przedmiot ubezpieczenia	Nr inwentarzowy	Wartość sumy ubezpieczenia
Budynki i budowle			
1.	Bioelektrownia ob.600	109/11/483	2 623 808,96
2.	Boksy na odpady zmieszane ob.306	109/11/476	859 293,47
3.	Boksy na zbelowane surowce wtórne ob.307	109/11/475	1 572 879,61
4.	Budka wartownicza dla ochrony	109/02/132	14 469,71
5.	Budynek administracyjny Zarząd	105/95/7	1 117 211,04
6.	Budynek elektrowni	101/98/81	834 656,14
7.	Budynek garażowy dla kompaktora ob.502	102/11/609	711 645,95
8.	Budynek obsługi wag ob.301	109/11/594	930 524,63
9.	Budynek odbioru i magazynowania substancji niebezpiecznych ob.311	101/10/424	1 810 658,60
10.	Budynek paczkowania i magazynowania gotowego kompostu ob..405	109/11/644	6 083 445,35
11.	Budynek podczyszczalni ob.701/1	101/10/372	3 045 213,57
12.	Budynek socjalny ob.500	109/10/411	5 356 255,72
13.	Budynek socjalny wraz z salą edukacyjną ob.203	109/00/92	1 384 866,77
14.	Budynek ssawy biogazu ob.601	109/11/484	605 631,55
15.	Budynek wagi	109/02/161	71 954,15
16.	Budynek warsztatowo-magazynowo-socjalny ob..507	109/16/994	2 133 182,92
17.	Garaże ob.501	102/11/577	5 746 224,81
18.	Hala garażowa ob.207	102/92/67	560 852,90
19.	Hala garażowa ob.208	102/92/65	596 313,04
20.	Hala warsztatowa ob.206	109/10/422	321 612,77
21.	Kompostownia ob.401	101/11/662	37 695 469,03
22.	Osadnik wtórny ob.701/3	104/10/375	373 237,14
23.	Platforma przyjęcia odpadów od osób fizycznych ob.308	109/11/600	332 040,50
24.	Pompownia ob.701/6	104/10/379	243 616,95
25.	Pompownia odcieków	104/10/382	242 767,24
26.	Pompownia PPW	104/11/749	90 275,84
27.	Pompownia ścieków i osadów ob.701/4	104/10/376	419 402,38
28.	Sortownia ob.304	101/11/675	33 442 178,66
29.	Zbiornik infiltracyjno - ewaporacyjny ob.705	104/11/488	181 989,32
30.	Zbiornik retencyjny ob.701/2	104/10/373	487 235,04
31.	Zbiornik retencyjny ścieków ob.701/5	104/10/378	316 702,60
32.	Zbiornik retencyjny ścieków technologicznych ob.704	104/11/641	4 713 072,17
33.	Zbiornik ścieków deszczowych z placów i dróg ob.703	104/11/661	1 081 720,06
34.	Zbiornik ścieków deszczowych ob.700	104/11/643	534 805,24
35.	Zbiornik wody ppoż z pompownią ob.702	104/11/608	543 196,53
36.	Zbiorniki paliwa stacji paliw ob.504	104/10/399	413 481,74
37.	Boksy na odpady z selektywnej zbiórki (szt.6)	109/16/1003	466 493,80
38.	Kontener kompleksu biurowego	806/08/337	170 900,90
39.	Kontener kompleksu socjalnego	806/08/338	121 369,51
40.	Kontener typu ST	806/15/984	12 409,51
41.	Kontener warsztatowy 20DC 261342-7	806/09/352	5 766,66
42.	Kontener warsztatowy 20DC 261485-0	806/09/351	5 766,67
43.	Kontener warsztatowy 40DC 441648-0	806/09/350	7 096,67
44.	Kontener warsztatowy przy sortowni	806/11/854	37 368,22
45.	Wiata rowerowa	806/12/911	24 495,23
Razem budynki i budowle			118 343 559,27

Załącznik nr 3 do OPZ

ZADANIE NR 1- UBEZPIECZENIA MIENIA

PAKIET NR 1 - UBEZPIECZENIE MIENIA OD WSZYSTKICH RYZYK

Ruchomości			
Kotły i maszyny energetyczne			
1.	Agregat prądotwórczy	343/94/1	5 490,00
2.	Agregaty prądotwórcze do ob.600	345/11/480	7 307 557,48
3.	Kotłownia olejowa do ob.600	310/11/481	660 793,17
4.	Stacja transformatorowa - wyposażenie ob.600	328/11/658	1 124 315,06
5.	Zespół prądotwórczy 27ZPM	344/04/218	33 508,16
6.	Zespół prądotwórczy PAD-30 3x380V	344/02/152	7 109,41
7.	Jednostka kogeneracyjna G3	345/14/963	3 264 938,98
Razem kotły i maszyny energ.			12 403 712,26
Maszyny, urządzenia i aparaty			
1.	Lutownica transformatorowa	428/11/573	102,78
2.	Lutownica FGSG3114	482/11/549	513,89
3.	Kosa Stihl FS40 (AC C5-2) (2 szt.)	592/11/579	1 007,22
4.	Szlifierka dwutarczowa BKS-2500	415/11/574	1 079,16
5.	Wyrzynarka + 60 brzeszczotów (2 szt.)	411/11/548	1 247,72
6.	Pompa zatapialna BEST.2MA.230V z pływakiem	KI/28/12	1 535,10
7.	Pompa głębinowa 4SD3/18 TUBA(1,5KW,400V)-szt.2	KI/13/13	1 595,00
8.	Szlifierka kątowna Bosch GWS 22-230 LVI (2 szt.)	415/11/546	1 806,83
9.	Giętarka do rur HOT-150	479/11/521	1 901,38
10.	Pilarka tarczowa TKHS 315 C-2.8/DNB	417/11/580	1 952,77
11.	Wkrętarka GSR 18VE-2 LI 2X3.0+LB (2 szt.)	426/11/522	2 261,11
12.	Zespół pompowy	449/14/958	2 500,00
13.	Wkrętarka GDS 18V-LI HT	426/13/933	2 599,00
14.	Spawarka Minarc 150 Kempfi	484/11/784	2 850,00
15.	Drukarka fiskalna	491/04/217	2 899,00
16.	Pompa do przepompowywania ługu sodowego	442/10/425	2 900,00
17.	Sprężarka	444/98/30	2 925,56
18.	Wiertarka udarowa GSB 21-2 RCT (3 szt.)	411/11/489	2 929,16
19.	Pompa nierdziewna SF21AU 230X do 701.	441/13/952	3 087,59
20.	Przecinarka stołowa	413/03/196	3 164,00
21.	Kosiarka MB 448T (2 szt.)	592/11/578	3 350,55
22.	Agregat WAN	449/97/2	3 416,00
23.	Myjka prof.. 411701	449/93/18	3 481,60
24.	Hydr. sonda głębokości SG-25S.Smart/0-10mH2O-szt.2	KI10/13	3 515,00
25.	Szlifierka kątowna GWS 11-125CIE (4 kpl.)	415/11/547	3 576,66
26.	Urządzenie przewoźne UPSC-5A/Y12+węże2x50	484/11/537	3 586,94
27.	Prasa hydrauliczna o napędzie ręcznym PWH-r-32	479/11/514	4 368,05
28.	Odżelaziacz	449/95/20	4 429,80
29.	Wiertarka Proma E-2020F/400 z osprzętem	411/11/552	4 676,38
30.	Elektryczny młot udarowy 230V z końcówkami	420/11/491	4 725,71
31.	Wiertarka stołowa MD20E wraz z imadłem	411/13/937	5 065,00
32.	Prasa hydrauliczna YALE RPY-1015M	479/12/929	5 426,73
33.	Wiertarka magnetyczna RUKO	411/16/1010	5 690,00
34.	Pompa I	442/12/916	5 904,06
35.	Pompa II	442/12/917	5 904,06
36.	Szlifierka pneumatyczna palcowa (2 szt.)	415/11/490	5 961,10
37.	Pompa szlamowa WT20XK3DE	441/11/885	5 995,00
38.	Pilarka MS 440 (2 szt.)	417/11/493	6 166,65
39.	Sprz.komp.gaz.	492/98/31	7 878,78
40.	Spawarka Minarc 180 MLP TTC 160 4M	484/11/538	7 893,32

Załącznik nr 3 do OPZ

ZADANIE NR 1- UBEZPIECZENIA MIENIA

PAKIET NR 1 - UBEZPIECZENIE MIENIA OD WSZYSTKICH RYZYK

41.	Pompa odwodnieniowa	441/15/979	7 954,20
42.	Belownica B6S	429/07/278	8 000,00
43.	Pompa zatapialna Jumbo JC 34HD 400V ABS	441/08/330	8 551,75
44.	Pompa zatapialna Jumbo JC 34HD/20m 400V ABS	441/08/331	9 107,74
45.	Pompa głębinowa	440/07/289	9 245,00
46.	Instalacja sprężonego powietrza	444/11/857	14 305,96
47.	Skrzynia zlewowa paliwa stacji paliw ob.504	449/10/394	14 893,89
48.	System mgłowy TELESTO	449/14/955	16 646,00
49.	Agregat hydrauliczny 360 BAR 2L/MIN 100 L (1 kpl.)	449/11/567	18 499,96
50.	Pompy studni barierowych szt.3	440/10/409	19 450,32
51.	Spawarka Origomig 430 (2 szt.)	484/11/539	21 583,29
52.	Belownica KK 66 + dodatkowa komora KK66	429/05/237	23 700,00
53.	Bramka dozymetryczna	500/11/596	33 706,93
54.	Forma wtryskowa	503/14/964	34 000,00
55.	Nożyce gilotynowe do blach typu HGS 4X2000	413/16/1017	36 900,00
56.	Wyposażenie do pompowni odcieków	441/10/383	42 959,59
57.	Hydrauliczne nożyce szczękowe HCS6C	424/11/565	43 166,57
58.	Tokarka uniwersalna z odczytem cyfr.CDS6266C/1500	410/08/326	50 695,00
59.	Wentylatory osiowe EXT 600-601	446/11/667	55 566,90
60.	Perforator butelek PET	421/16/1007	57 000,00
61.	Zaginarka hydrauliczna do blach typu ZH 5X2000	422/16/1018	58 000,00
62.	Wyposażenie pompowni PPW	449/11/750	60 183,89
63.	Wentylatory osiowe EXT 606-607	446/11/668	69 517,75
64.	Dystrybutory paliwa stacji paliw ob.504	449/10/400	72 559,54
65.	Pochodnia ob.606	445/14/961	81 896,68
66.	Pompa zatapialna wirowa	441/07/291	85 131,01
67.	Ssawa biogazowa wyposażenie ob.601	445/11/485	100 146,95
68.	Wentylatory odśrodkowe EXT 608-614	446/11/669	89 134,75
69.	Wentylatory odśrodkowe EXT 615-621	446/11/670	89 134,75
70.	Wentylatory odśrodkowe EXT 622-628	446/11/671	89 134,75
71.	Wentylatory odśrodkowe EXT 629-635	446/11/672	89 134,75
72.	Wymiennik ciepła do odzysku ciepła	461/01/113	170 459,66
73.	Pochodnia ob.604	445/14/960	219 625,21
74.	Pochodnia ob..602 kolumna nadmiarowo upustowa	445/11/482	221 704,99
75.	Wyposażenie stacji paliw ob..504	449/10/396	249 078,15
76.	Wentylatory odśrodkowe EXT 636-637	446/11/673	293 650,75
77.	Wentylatory odśrodkowe 638-639	446/11/674	302 294,48
78.	Pompownia ścieków technologicznych	449/11/640	308 474,69
79.	Sprężarka powietrza 430	444/11/728	320 183,33
80.	Pompownia do zraszania przyzm ob.700	449/11/642	376 273,16
81.	Pompownia ścieków sanitarnych	449/11/639	425 353,50
82.	Ssawa ob.605	445/14/962	475 552,34
83.	Stacja pomp do zraszania przyzm wraz z instalacją	449/11/787	509 471,63
84.	Komplet wyposażenia do zbiornika retencyjnego ob.701/2	440/10/374	644 279,03
85.	Komplet wyposażenia do pompowni - ob.701/6	440/10/380	966 418,53
86.	Sito bębnowe wstępne na linii 2-204	475/11/679	1 044 486,28
87.	Sito bębnowe wstępne na linii 1-104	475/11/677	1 169 099,61
88.	Sito bębnowe wtórne na linii 1-107	475/11/678	1 169 099,61
89.	Sito bębnowe wtórne na linii 2-207	475/11/680	1 208 749,30
90.	Prasa belująca MAC 105/425	421/11/852	1 427 389,05
91.	Zespół kompostujący z biofiltrem	599/02/151	1 517 058,96
92.	Prasa belująca MAC 105-426 z perforatorem butelek	421/11/853	1 550 869,54
93.	Komplet wyposażenia do pompowni ścieków i osadów	440/10/377	1 615 992,06

Załącznik nr 3 do OPZ

ZADANIE NR 1- UBEZPIECZENIA MIENIA

PAKIET NR 1 - UBEZPIECZENIE MIENIA OD WSZYSTKICH RYZYK

Razem maszyny, urządzenia i aparaty			17 737 340,44
Urządzenia techniczne			
1.	Oprawa przenośna GUMMI 100W E27 5MB (2 szt.)	610/11/532	123,33
2.	Oprawa przenośna TRUCK 8/24V (2 szt.)	610/11/533	164,44
3.	Butle propan-butan 0.011Mg 11kg (3 szt.)	604/11/566	524,17
4.	Wózek 2K SPW2/C (1 kpl.)	681/11/559	668,05
5.	Rozdzielnica elektryczna wraz z aparaturą	KI/20/13	847,85
6.	Wciągnik łańcuchowy ręczny YALELIFT360,1/1T (2szt)	641/11/512	2 055,55
7.	Wózek paletowy ręczny (2 szt.)	681/11/587	2 055,55
8.	Fax Canon Multiplas L60	626/01/104	2 700,00
9.	Ręczny wózek widłowy o udźwigu 1T	643/11/519	2 867,49
10.	Urządzenie klimatyzacyjne	653/04/208	2 979,00
11.	Urządzenie klimatyzacyjne	653/04/209	2 979,00
12.	Urządzenie klimatyzacyjne	653/04/210	2 979,00
13.	Urządzenie klimatyzacyjne	653/04/211	2 979,00
14.	Klimatyzacja w obiekcie nr 301	653/11/776	3 000,00
15.	Szafka warsztatowa typ SZW122 (5 szt.)	681/11/588	3 031,94
16.	Wciągnik łańcuchowy YALELIFT 360 5T	641/11/510	3 083,33
17.	Wózek warsztatowy narzędziowy (2 szt.)	681/11/509	3 083,33
18.	Wentylator WOK-800 14/09/3F	653/10/421	3 250,00
19.	Urządzenie klimatyzacyjne	653/04/205	3 257,00
20.	Urządzenie klimatyzacyjne	653/04/206	3 257,00
21.	Urządzenie klimatyzacyjne	653/04/207	3 257,00
22.	Wciągnik łańcuchowy ręczny YALELIFT360,2/1T(2szt)	641/11/511	3 288,88
23.	Klimatyzator ścienny ASW-H12B4/EFR1	653/08/335	3 293,00
24.	Klimatyzator ścienny ASW-H12B4/EFRI 3KW	653/08/334	3 293,00
25.	Klimatyzator ścienny typu Split firmy Mc Quay	653/05/230	3 448,00
26.	Wózek warsztatowy SATRA	681/11/855	3 600,00
27.	Waga platformowa hermetyczna B301H	669/11/612	3 683,17
28.	Kontener	681/98/45	3 745,00
29.	Szlaban na bramie wjazdowej -samochody osobowe	659/08/333	3 823,20
30.	Kontener komunalny kp-8	681/07/296	4 000,00
31.	Lewarek typu ŻABA (szt.2)	641/11/513	4 111,10
32.	Szlaban G4000 na wadze wyjazdowej (starej)	659/10/428	4 279,00
33.	Żuraw hydrauliczny ZHR-2/P	642/11/520	4 316,66
34.	Szlaban G4000 na wadze wyjazdowej (ob.303)	659/11/856	4 600,00
35.	Prostownik z rozruchem ENERGY 650 START (2szt.)	631/11/492	5 138,88
36.	Kontener transportowy kp 16	681/07/299	5 200,00
37.	Kontener transportowy kp 16	681/07/300	5 200,00
38.	Kontener transportowy kp16	681/07/297	5 200,00
39.	Waga elektr.	669/98/49	5 612,00
40.	Kontener 20	681/98/14	5 856,00
41.	Kontener 20	681/98/57	5 856,00
42.	Klimatyzator kasetonowy Airwell CBD018	653/17/1034	6 510,00
43.	Przyczepa SAM 1 - mobilna myjka ciśnieniowa Karcher	748/11/901	6 596,81
44.	Klimatyzator FUJITSU ASY-17R	653/02/153	6 800,00
45.	Kontener transportowy KP15	681/14/969	6 800,00
46.	Kontener transportowy KP15	681/14/970	6 800,00
47.	Karcher HDS 798 urządzenie ciśnieniowe myjące	658/11/626	7 128,24
48.	Mobilne urządzenie filtracyjne STAN 1000	653/16/1011	6 834,00
49.	Kontener na odpady JFC	681/09/365	7 238,00
50.	Kontener na odpady JFC	681/09/366	7 238,00
51.	Kontener na odpady JFC 16m3	681/09/364	7 238,00

Załącznik nr 3 do OPZ

ZADANIE NR 1- UBEZPIECZENIA MIENIA

PAKIET NR 1 - UBEZPIECZENIE MIENIA OD WSZYSTKICH RYZYK

52.	Klimatyzator do sali audio-wideo	653/04/221	7 650,00
53.	Dźwig kanałowy hydrauliczny DKH-12,5 SR	641/11/883	8 200,00
54.	Kontener uniwersalny 20	681/05/235	8 341,17
55.	Dźwig kanałowy hydrauliczny DKH-16SR	641/11/884	8 500,00
56.	Rozdzielnica elektryczna studni barierowych	614/10/410	8 644,59
57.	Projektor Sony VPL CS 5	662/03/186	8 900,00
58.	Kontenery 0329	681/98/53	9 095,00
59.	Kontenery 0329	681/98/54	9 095,00
60.	Kontenery 0329	681/98/55	9 095,00
61.	Wóz asenizacyjny	659/97/38	9 150,00
62.	System wizyjny	662/01/114	9 649,00
63.	System wjazdowy dla pracowników	624/12/926	9 797,71
64.	Karcher HDS 8/18 - myjka ciśnieniowa	658/16/1025	10 224,10
65.	Kontener transportowy KP25	681/16/1016	11 800,00
66.	Kontener transportowy KP26	681/16/1014	12 100,00
67.	Kontener transportowy KP26	681/16/1015	12 100,00
68.	System foniczny 662/01/115	662/01/115	12 132,00
69.	Instalacja systemu klimatyz. w ob.304 - sterownia	653/11/778	12 225,00
70.	Instalacja systemu klimatyzacji w ob.301	653/11/777	12 225,00
71.	Przełożenie sortownicze dla szkła 345	643/11/821	12 461,33
72.	Przełożenie analizator biogazu	664/09/355	12 935,18
73.	Rozdzielnia stacji paliw ob.504	614/10/397	15 237,88
74.	Dźwig kanałowy hydrauliczny DKH-12,5 SR (2 szt.)	641/11/536	15 416,63
75.	Kontener transportowy KP13	681/16/1013	18 000,00
76.	Instalacja systemu klimatyzacji w ob.600	653/14/967	20 300,00
77.	Centrala klimatyzacyjna podwieszana	652/10/420	24 376,66
78.	Radiowęzeł	629/16/1028	28 948,00
79.	Karcher B90R zmywarko-zamiatarka mech.samojezdna	658/11/624	31 594,13
80.	Zbiornik hydroforowy 2500 Pn 10	604/09/363	35 459,80
81.	Sprężarka śrubowa Formuła ABAC wraz z osprzętem	659/11/582	35 972,14
82.	Przełożenie analizator biogazu GA5000	664/15/980	36 553,61
83.	Centrala klimatyzacyjna stojąca	652/10/412	36 564,99
84.	Klimatyzacja do ob.203	653/10/439	39 100,00
85.	Karcher HDS 13/24PE Cage urządzenie myjące	658/11/625	40 425,87
86.	Przełożenie wahadłowy 392	643/11/840	40 782,54
87.	Przełożenie wahadłowy 394	643/11/841	40 782,54
88.	Podest ruchomy nożycowy Compact 8	640/12/912	48 072,64
89.	Przełożenie rewersyjny dla RDF 322	643/11/812	48 712,48
90.	Przełożenie transportujący papier 405	643/11/843	49 845,33
91.	Przełożenie zbierający frakcję PCV 323	643/11/813	50 978,18
92.	Przełożenie wahadłowy 324	643/11/814	54 376,73
93.	Przełożenie wahadłowy 326	643/11/815	54 376,73
94.	Analizatory sieci (podliczniki)	612/17/1029	73 131,58
95.	Przełożenie transportujący papier 407	643/11/845	61 173,82
96.	Przełożenie zbierający frakcję RDF 349	643/11/719	64 572,36
97.	Przełożenie transportujący papier 406	643/11/844	67 970,91
98.	Przełożenie transportujący wraz z wagą 374	643/11/763	69 103,76
99.	Przełożenie rewersyjny zbierający 391	643/11/839	75 900,85
100.	Przełożenie wahadłowy do napełniania kontenerów385	643/11/836	75 900,85
101.	Przełożenie wahadłowy do napełniania kontenerów387	643/11/837	75 900,85
102.	Przełożenie wahadłowy do napełniania kontenerów389	643/11/838	75 900,85
103.	Przełożenie sortownicze metali nieżelaznych 341	643/11/820	79 299,39
104.	Przełożenie sortownicze metali żelaznych 340	643/11/819	79 299,39

Załącznik nr 3 do OPZ

ZADANIE NR 1- UBEZPIECZENIA MIENIA

PAKIET NR 1 - UBEZPIECZENIE MIENIA OD WSZYSTKICH RYZYK

105.	Przenośnik wahadłowy do napełniania kontenerów310	643/11/737	82 697,94
106.	Przenośnik sortowniczy dla tworzyw sztucznych 412	643/11/848	83 830,79
107.	Przenośnik wahadłowy do napełniania kontenerów308	643/11/736	83 830,79
108.	Przenośnik transportujący frakcję organiczną 375	643/11/722	86 096,48
109.	Przenośnik zbierający frakcję na linii 1 i 2 -307	643/11/735	86 096,48
110.	Przenośnik sortowniczy dla tworzyw sztucznych 413	643/11/849	88 362,18
111.	Przenośnik zbierający na linii 2-209	643/11/709	90 627,88
112.	Szybki przenośnik załadowniczy 319	643/11/810	90 627,88
113.	Przenośnik zbierający frakcję na linii 1-105	643/11/695	92 893,57
114.	Przenośnik zbierający frakcję nadsitową RDF 321	643/11/811	95 159,27
115.	Przenośnik zbierający na linii 2-212	643/11/712	95 159,27
116.	Przenośnik zbierający worki 302	643/11/802	98 557,82
117.	Separator magnetyczny na linii 1-121	659/11/682	98 557,82
118.	Przenośnik rewersyjny na linii 2-372	643/11/835	99 690,66
119.	Przenośnik wahadłowy transportujący szkło 346	643/11/822	100 823,51
120.	Przenośnik zbierający frakcję na linii 1-109	643/11/698	101 389,94
121.	Przenośnik zbierający na linii 2-205	643/11/706	101 956,36
122.	Przenośnik rewersyjny na linii 1-371	643/11/834	103 089,21
123.	Przenośnik wahadłowy do napełniania kontener. 364	643/11/831	103 089,21
124.	Przenośnik wahadłowy do napełniania kontener. 366	643/11/832	103 089,21
125.	Przenośnik wahadłowy do napełniania kontener. 368	643/11/833	103 089,21
126.	Suwnica	646/16/1027	105 749,04
127.	Zespół wag elektronicznych	660/94/40	107 243,04
128.	Przenośnik gromadzący balast na linii 1i2 314	643/11/806	108 753,45
129.	Przenośnik transportujący wraz z wagą 383	643/11/762	108 753,45
130.	Przenośnik zbierający frakcję na linii 1-112	643/11/701	111 019,15
131.	Przenośnik zbierający balast z frakcji org. 358	643/11/826	113 284,85
132.	Przenośnik zbierający balast z frakcji org. 359	643/11/827	113 284,85
133.	Przenośnik załadowniczy rewersyjny 422	643/11/851	113 284,90
134.	Przenośnik transportujący balast do kontenerów361	643/11/829	114 417,69
135.	Przenośnik zbierający balast 303	643/11/803	114 417,69
136.	Przenośnik zbierający balast 360	643/11/828	114 417,69
137.	Przenośnik zbierający szkło 343	643/11/717	116 683,39
138.	Przenośnik gromadzący materiały przestrzenne 330	643/11/715	117 816,24
139.	Przenośnik zbierający balast z sit bębnowych 304	643/11/804	123 480,48
140.	Przenośnik zbierający wybrane szkło 353	643/11/823	123 480,48
141.	Przenośnik zbierający wybrane szkło 354	643/11/824	123 480,48
142.	Przenośnik zbierający wybrane szkło 355	643/11/825	123 480,48
143.	Szybki przenośnik załadowniczy 123	643/11/793	128 011,88
144.	Szybki przenośnik załadowniczy 223	643/11/798	128 011,88
145.	Przenośnik zbierający na linii 2-219	643/11/713	135 941,81
146.	Przenośnik transportujący odpady przestrzenne 331	643/11/716	138 207,51
147.	Przenośnik transportujący RDF 315	643/11/807	139 340,36
148.	Przenośnik zbierający RDF 414	643/11/850	139 340,36
149.	Przenośnik przeładunkowy kompostu TBA 461	643/11/742	142 875,71
150.	Szybki przenośnik załadowniczy 334	643/11/816	147 270,30
151.	Przenośnik rewersyjny 362	643/11/830	152 934,54
152.	Przenośnik zbierający odpady na linii 1-119	643/11/702	152 934,54
153.	Kontenery - wyposażenie ob.308	681/11/623	167 950,92
154.	Przenośnik zbierający metale nieżelazne 339	643/11/818	169 927,27
155.	Przenośnik zbierający metale żelazne 338	643/11/817	169 927,27
156.	Przenośnik załadowniczy 378	643/11/740	171 060,12
157.	Przenośnik załadowniczy dla szkła 415	643/11/761	171 060,12

Załącznik nr 3 do OPZ

ZADANIE NR 1- UBEZPIECZENIA MIENIA

PAKIET NR 1 - UBEZPIECZENIE MIENIA OD WSZYSTKICH RYZYK

158.	Przenośnik transportujący szkło 416	643/11/726	172 192,97
159.	Przenośnik transportujący RDF 317	643/11/809	174 458,66
160.	Szybki przenośnik załadowniczy 410	643/11/847	174 458,66
161.	Przenośnik zbierający wysortowane PE 329	643/11/738	176 724,36
162.	Przenośnik zbiorczy na odpady bio lub strukt. 401	643/11/842	176 724,36
163.	Separator magnetyczny 332	659/11/745	178 990,06
164.	Przenośnik do ręcznego nadsortowania 305	643/11/805	195 458,27
165.	Waga wyjazdowa ob.303	660/11/593	200 903,95
166.	Przenośnik transportujący na linii 2-206	643/11/707	203 912,72
167.	Przenośnik zbierający na linii 2-215	643/11/796	203 912,72
168.	Przenośnik zbierający na linii 1-118	643/11/792	211 842,66
169.	Trafostacja	613/98/58	214 556,82
170.	Przenośnik transportujący tworzywa sztuczne 409	643/11/846	216 995,33
171.	Przenośnik załadowniczy dla papieru 404	643/11/724	217 506,90
172.	Przenośnik odbioru kompostu TBA 462	643/11/743	220 397,89
173.	Przenośnik rewersyjny na linii 2-208	643/11/708	226 569,69
174.	Przenośnik transportujący frakcję organiczną 373	643/11/721	226 569,69
175.	Przenośnik transportujący RDF 316	643/11/808	227 702,54
176.	Przenośnik sortowniczy na linii 2-227	643/11/799	232 233,93
177.	Separator magnetyczny na linii 2-221	659/11/686	232 233,93
178.	Przenośnik transportujący na linii 2-210	643/11/710	233 366,78
179.	Separator sortowniczy na linii 2-216	659/11/789	233 366,78
180.	Przenośnik rewersyjny na linii 1-108	643/11/697	240 163,87
181.	Przenośnik sortowniczy na linii 1-127	643/11/794	240 163,87
182.	Przenośnik zbierający balast na linii 2-218	643/11/797	240 163,87
183.	Przenośnik zbierający odpady wielkogabarytowe 301	643/11/801	240 163,87
184.	Przenośnik załadowniczy dla tworzyw sztucznych 408	643/11/725	241 296,72
185.	Wyposażenie myjni najazd. kół i podwozi samoch506	669/11/729	245 390,02
186.	Waga wjazdowa ob.302	660/11/592	246 599,31
187.	Przenośnik transportujący odpady BIO 402	643/11/723	246 960,96
188.	Przenośnik transportujący frakcję RDF 350	643/11/720	249 226,66
189.	Przenośnik zbierający i transport. na linii 2-226	643/11/714	260 555,15
190.	Przenośnik transportujący na linii 1-110	643/11/699	266 219,39
191.	Przenośnik transportujący frakcję na linii 1-106	643/11/696	267 055,15
192.	Przenośnik zbierający folie plastikowe 300	643/11/800	268 485,08
193.	Przenośnik załadowniczy na linii 1-113	643/11/765	274 149,33
194.	Przenośnik wyładowniczy kompostu na zewnątrz TBA463	643/11/744	289 131,84
195.	Przenośnik transportujący szkło 344	643/11/718	290 009,20
196.	Stacje transformatorowe	630/10/403	291 227,65
197.	Instalacje elektryczne AKPiA w kompostowni	611/11/900	292 897,59
198.	Przenośnik transportujący materiał struktur. 382	643/11/741	294 540,60
199.	Przenośnik zbierający na linii 1-115	643/11/791	320 596,11
200.	Przenośnik transportujący na linii 2-211	643/11/711	321 728,96
201.	Separator sortowniczy na linii 1-116	659/11/788	333 057,45
202.	Przenośnik załadowniczy na linii 1-101	643/11/693	339 854,54
203.	Przenośnik załadowniczy na linii 2-201	643/11/704	340 987,39
204.	Przenośnik doprowadzający na linii 2-202	643/11/705	343 253,08
205.	Przenośnik załadowniczy na linii 1-213	643/11/764	348 917,32
206.	Przenośnik zbierający i transport. na linii 1-126	643/11/703	351 183,02
207.	Przenośnik doprowadzający na linii 1-102	643/11/694	362 511,51
208.	Przenośnik transportujący na linii 1-111	643/11/700	367 042,90
209.	Przenośnik do ręcznego wstępnego sortowania 203	643/11/795	387 130,00
210.	Separator metali nieżelaznych na linii 1-122	659/11/683	396 496,96

Załącznik nr 3 do OPZ

ZADANIE NR 1- UBEZPIECZENIA MIENIA

PAKIET NR 1 - UBEZPIECZENIE MIENIA OD WSZYSTKICH RYZYK

211.	Przenośnik zbierający kompost 460	643/11/775	429 051,85
212.	Przenośnik zbierający kompost 466	643/11/774	429 051,85
213.	Przenośnik zbierający kompost RED 464	643/11/772	429 051,85
214.	Przenośnik zbierający kompost 465	643/11/773	429 051,85
215.	Pluczka wodna oczyszczająca powietrze TOUR 641	655/11/665	459 545,78
216.	Pluczka wodna oczyszczająca powietrze TOUR 640	655/11/664	459 545,78
217.	Pluczka wodna oczyszczająca powietrze TOUR 642	655/11/666	459 545,78
218.	Separator metali nieżelaznych 333	659/11/690	580 018,41
219.	Separator metali nieżelaznych na linii 2-222	659/11/687	580 018,41
220.	Urządzenie do odpylania sit bębni. i separatorów 432	655/11/760	628 730,89
221.	Przenośnik do ręcznego wstępnego sortowania 103	643/11/790	688 992,20
222.	Rozrywacz do worków dla frakcji bio - 400	659/11/766	691 037,56
223.	Separator optyczny 124	659/11/684	770 336,95
224.	Instalacje elektryczne w kompostowni	611/11/899	785 963,05
225.	Przenośnik załadowniczy pras belujących 421	643/11/727	804 322,40
226.	Rozrywacz worków - 100	659/11/676	906 278,77
227.	Kabina sortownicza dla tworzyw sztucznych - 3	659/11/769	918 270,91
228.	Kabina sortownicza dla metali żelazn. i nieżel -4	659/11/768	922 320,68
229.	Separator optyczny 2 funkcyjny 224	659/11/688	1 019 563,61
230.	Przenośnik wahadłowy do napełniania tuneli 376	643/11/739	1 045 619,13
231.	Separator optyczny 2 funkcyjny PCV/RDF 320	659/11/689	1 087 534,52
232.	Kabina sortownicza dla frakcji org. i szkła - 5	659/11/767	1 154 657,49
233.	Instalacje elektryczne AKPiA w sortowni	611/11/898	1 169 877,87
234.	Kabina sortownicza - 1	659/11/771	1 191 024,65
235.	Instalacje elektryczne w sortowni	611/11/897	1 246 133,30
236.	Separator optyczny 3 funkcyjny 335	659/11/691	1 258 594,64
237.	Separator balistyczny na linii 2-214	659/11/685	1 334 495,48
238.	Separator balistyczny na linii 1-114	659/11/681	1 391 137,90
239.	Separator optyczny 3 funkcyjny 411	659/11/692	1 629 036,08
240.	Kabina sortownicza dla odpadów płaskich - 2	659/11/770	2 075 201,35
241.	Przerzucarka pryzm wraz z wózkiem transportowym	659/11/663	3 016 065,85
242.	Stacja odwróconej osmozy z instalacjami	658/10/381	3 221 395,12
	Razem urządzenia		55 140 488,96
	Narzędzia, przyrządy, wyposażenie		
1.	Cyrkiel ślusarski	800/11/529	41,11
2.	Rysik ślusarski (2 szt.)	800/11/530	61,67
3.	Szczelinomierz metryczny 0.05-1.00 mm	800/11/550	61,67
4.	Piła płatkowa 450mm-7zębów/CAL STANLEY (2 szt.)	800/11/524	123,33
5.	Liniał stalowy (2 szt.)	800/11/527	164,44
6.	Kątownik stalowy (2 szt.)	800/11/528	185,00
7.	Piłka do metalu + brzeszczoty /10szt./ (2 kpl.)	800/11/542	185,00
8.	Zestaw pilników w futerale 265B (szt.2)	800/11/531	246,67
9.	Zestaw wkrętaków izolowanych krzyżowych 500V(2kpl)	800/11/535	246,67
10.	Zestaw wkrętaków izolowanych płaskich 500V (2kpl)	800/11/534	246,67
11.	Dwubiegowa wiertarka udarowa	KI/78/11	277,23
12.	Zestaw pilników ślusarskich (2 szt.)	800/11/564	308,33
13.	Zestaw szczypiec izolowanych 500V (1 kpl.)	800/11/540	308,33
14.	Imadło wielofunkcyjne 36	KI/81/11	319,01
15.	Zestaw kluczy gwiazdowych TORX (2 kpl.)	800/11/497	328,89
16.	Zestaw narzynek calowych G1/8-G1 (1 kpl.)	800/11/558	328,89
17.	Nagrzewnica elektryczna Heater 3,3KW	KI/27/12	338,36
18.	Zestaw kluczy płasko-oczkowych 0900.210	KI/86/11	345,00

Załącznik nr 3 do OPZ

ZADANIE NR 1- UBEZPIECZENIA MIENIA

PAKIET NR 1 - UBEZPIECZENIE MIENIA OD WSZYSTKICH RYZYK

19.	Zestaw kluczy nasadowych 1/2 GEDORE 1919-90	KI/90/11	360,00
20.	Szlifierka kątowna GWS 1000/walizka	KI/92/11	365,04
21.	Szlifierka kątowna GWS 1000/walizka	KI/93/11	365,04
22.	Komplet kluczy trzepieniowych 2-6 mm	KI/77/11	368,00
23.	Komplet noży tokarskich	800/11/503	380,28
24.	Multimetr BM257 TRMS T1 RS232/USB (1 szt.)	800/11/562	411,11
25.	Pipeta automatyczna LabMate Soft 100-1000il	KI/01/11	420,00
26.	Zestaw kluczy płasko oczkowych 0900.210	KI/89/11	425,00
27.	Wciągnik TRACTEL BRAVO 0,5t 1,5m	KI/7/15	430,00
28.	Szlifierka prosta FACOM V.345F	KI/25/12	454,49
29.	Gilotyna biurowa	KI/21/07	465,00
30.	Przecinak GEDORE 8179-900	KI/20/15	468,00
31.	Nagrzewnica powietrza do kontenera	KI/17/09	469,00
32.	Imadło ślusarskie stałe 1250-175L	KI/83/11	470,00
33.	Stół warsztatowy SWL 1	KI/59/11	480,00
34.	Suwmiarka (2 szt.)	800/11/526	513,89
35.	Zakrętarka grzechotkowa 1/2 MAGIC 5011 (1 szt.)	800/11/560	513,89
36.	Zestaw szczypiec ślusarskich (1 kpl. po 8 szt.)	800/11/541	513,89
37.	Szlifierka kątowna GWS 14-125CI	KI/65/11	520,00
38.	Zestaw ściągaczy 7 cz. 1.07/K-1A-B Magic	KI/82/11	528,80
39.	Klucz dynamometryczny 4550-30 K 1/2 60-300NM	KI/04/11	530,00
40.	Klucz dynamometryczny 4550-30K 1/2 60-300NM	KI/15/11	530,00
41.	Wózek 2K	KI/10/15	530,00
42.	Klucze do filtrów oleju (2 kpl.)	800/11/499	534,44
43.	Termometr rolniczy z sondą składaną 1,5 m	KI/11/15	550,00
44.	Szlifierka kątowna GWS 14-125CI	KI/11/11	555,00
45.	Imadło ślusarskie stałe 1250-175L	KI/57/11	565,00
46.	Szlifierka GWS 15-125 CI 1500W	KI/11/15	565,80
47.	Szlifierka GWS 15-125 CIE 1500W	KI/12/15	570,00
48.	CB radio do VW Transportera z anteną	KI/88/11	570,08
49.	Dalmierz laserowy BOSCH GLM 80	KI/19/15	574,00
50.	Szlifierka GWS 15-125 CIE 1500W	KI/16/12	580,00
51.	Klucz dynamometryczny 4550-30K 1/2 60-300NM	KI/62/11	585,00
52.	Szlifierka kątowna GWS 14-125 CIE-BOX	KI/12/11	590,00
53.	Zestaw kluczy płaskich z grzechotką oczkową 7-R-012	KI/1/13	595,00
54.	Uchwyt spawalniczy MB-36KD 5M	KI/24/12	598,00
55.	Ekran elektryczny 180 cm sterowany pilotem	KI/04/09	600,00
56.	Taczka z kołem pompowanym (2 szt.)	808/11/586	616,67
57.	Wiertła do metalu HSSCO1.0-13.0mm (2 kpl.po 25szt	800/11/501	616,67
58.	Wyrzynarka GST 100BCE	KI/04/11	690,00
59.	Klucz udarowy 1/2" A-6112	KI/8/13	700,00
60.	zakrętka grzechotkowa MDR 2103 1/2 Mannesmann	KI/12/12	700,00
61.	Wkrętarka udarowa MDS 1102 1/2 Mannesmann	KI/13/12	700,00
62.	Klucz udarowy 1/2" A-6112	KI/6/13	700,00
63.	Szlifierka stołowa GBG 8	KI/28/13	700,00
64.	Stahlwille - grzechotka 1 185 mm	KI/05/10	700,82
65.	Komplet kluczy nasadowych dwustronnych	KI/76/11	740,00
66.	Szlifierka kątowna 220W GWS 22-230 LVI	KI/18/12	748,00
67.	Gilotyna do blachy i prętów 150mm typ HS10 (1szt)	800/11/570	770,83
68.	Stół warsztatowy SWL 2	KI/58/11	780,00
69.	Wózek paletowy ręczny WP 25/115	KI/8/15	850,00
70.	Zestaw kluczy płasko-oczkowych z grzechotką (16 el.)	KI/22/13	889,00

Załącznik nr 3 do OPZ

ZADANIE NR 1- UBEZPIECZENIA MIENIA

PAKIET NR 1 - UBEZPIECZENIE MIENIA OD WSZYSTKICH RYZYK

71.	Zestaw naprawczy do sensora MF-441	KI/47/08	890,00
72.	Zestaw gwintowników stalowych G1/8-G1 (1 kpl.)	800/11/557	894,16
73.	Ściągacz uniwersalny GEDORE 2-ramienny 1.17/2	KI/23/12	960,00
74.	Imadło kowalskie z podstawą 200mm (1 szt.)	808/11/585	980,50
75.	Nagrzewnica powietrza do warsztatu (szt..2)	KI/18/09	987,60
76.	Zestaw palników + 15 m węża (1 kpl.)	800/11/544	988,72
77.	Wciągarka RZC 3.2T z łańcuchem 1,5m	KI/09/09	991,80
78.	Komplet ściągaczy do łożysk śrubowych (2 kpl.)	800/11/515	1 027,78
79.	Tablica narzędziowa typ SNN (5 szt.)	800/11/572	1 027,78
80.	Rower hybrydowy	KI/11/10	1 034,00
81.	Komplet mikrometrów w zakresie 0-250 mm	800/11/504	1 077,11
82.	Wkrętarka GSB 18-2 LI3XACU 1.3 AH	KI/19/11	1 100,00
83.	Odkurzacz ogrodowy spalinowy STIHL SH 86D	KI/1/12	1 137,40
84.	Zestaw mebli	KI/06/10	1 144,00
85.	Przyrząd pomiaru lustr. wody	KI/07/10	1 257,10
86.	Zasilacz wielogniazdowy	KI/34/13	1 258,00
87.	Zestaw kluczy imbusowych 1-22 (5 kpl.)	800/11/496	1 269,30
88.	Zestaw przecinaków kowalskich 5 szt. (2 kpl.)	800/11/568	1 274,44
89.	Szlifierka GWS 15-125 szt.2	KI/35/13	1 300,00
90.	Maszyna do czyszczenia butów	KI/14/04	1 345,64
91.	Klucz udarowy BOSCH AKU GDS 18V-LI 2x3	KI/72/11	1 350,00
92.	Wiertarko wkrętarka BOSCH GSR 18	KI/4/15	1 350,00
93.	Wiertarko wkrętarka BOSCH GSR 18V-EC	KI/4/15	1 350,00
94.	Klucz dynamometryczny 4550-55	KI/03/11	1 365,00
95.	Wkrętarka 18 V-LI 2X3.0 + LB	KI/60/11	1 370,00
96.	Komplet kluczy hakowych	800/11/498	1 387,50
97.	Zestaw wkrętałów ślusarskich krzyżowych (5 kpl.)	800/11/507	1 387,50
98.	Zestaw wkrętałów ślusarskich płaskich (5 kpl.)	800/11/506	1 387,50
99.	Wysokowydajna pompa szlamowa	KI/09/10	1 390,00
100.	Kosiarka HRG 465C	KI/08/26	1 393,44
101.	Klucz udarowy GDS 18 V-LI	KI/20/11	1 400,00
102.	Szafa segregatorowa Status pok.2	KI/07/17	1 410,00
103.	Palnik Diament 500 1155/75	KI/91/11	1 420,00
104.	Komplet redukcji przedłużek (1 kpl.)	800/11/561	1 469,72
105.	Wiertarka udarowa GSB 18V-Li 2X3.0+LB	KI/6/12	1 490,00
106.	Tester AlcoBlow bezustnikowy + pokrowiec	KI/10/11	1 569,10
107.	Komplet średnicówek w zakresie 0-250 mm	800/11/505	1 582,77
108.	Zestaw do dystrybucji smaru	KI/61/11	1 600,00
109.	Mobilna pneumatyczna smarownica na beczki 50/60	KI/34/08	1 600,00
110.	Klucz udarowy GDX 14,4V-LI 2X4	KI/1/14	1 620,00
111.	Palnik Diament 500 1155/75	KI/22/11	1 635,00
112.	Zawiesie łańcuchowe 4-C DOR=6,7T-2,5m	KI/02/10	1 639,00
113.	Zestaw kluczy oczkowych (2 kpl.)	800/11/545	1 652,66
114.	Kowadło 100 kg (1 szt.)	808/11/584	1 654,72
115.	Imadło maszynowe stałe 6512-125BB (szt.2) wraz z podstawą (1 szt.)	KI/21/13	1 706,00
116.	Zestaw skrobaków wraz z płytą sprawdzającą (1szt)	800/11/563	1 788,33
117.	Spawarka Minarc EVO 150	KI/5/12	1 850,00
118.	Wkrętarka GSR 18 VE-2LI 2X3.0+LB	KI/8/12	1 850,00
119.	Klucz udarowy BOSCH GDS18V-LI HT 1/2	KI/18/15	1 879,00
120.	Pilarka spalinowa Sthil MS341	KI/08/32	1 990,98
121.	Komplety nasadek udarowych 8-54 (2 kpl.)	800/11/525	1 993,88

Załącznik nr 3 do OPZ

ZADANIE NR 1- UBEZPIECZENIA MIENIA

PAKIET NR 1 - UBEZPIECZENIE MIENIA OD WSZYSTKICH RYZYK

122.	Pilarka spalinowa	KI/32/08	2 429,00
123.	Generator ozonu	KI/16/14	2 450,00
124.	Stół warsztatowy typ STW 321 (4 szt.)	808/11/575	2 466,66
125.	Regały na kaski	KI/2/15	2 480,00
126.	Kosa FS 410 C-E	KI/55/11	2 499,00
127.	Wykrywacz wielogazowy Multi Pro	801/11/896	2 552,40
128.	System monitorowania pojazdów	800/06/250	2 600,00
129.	system monitorowania pojazdów	800/06/261	2 600,00
130.	system monitorowania pojazdów	800/06/262	2 600,00
131.	System monitorowania pojazdów	800/06/267	2 600,00
132.	System monitorowania pojazdów (zamont.w Suzuki)	800/07/281	2 600,00
133.	Aparat Olymus E300+karta pamięci	803/06/241	2 637,71
134.	Stojak czterobutlowy wraz z kompletem butli (2szt	808/11/553	2 672,22
135.	Namiot EX3/3	806/08/339	6 494,00
136.	Aparat powietrzny AERIS s	801/11/895	2 752,00
137.	Stojak reklamowy	800/08/329	2 776,00
138.	Wkrętarka BOSCH GSR 18 VE-2-Li + GSR 18-2-Li (SZT.2)	KI/23/15	2 810,00
139.	Meble firmy Tendo do inwestycji (pok gł. specj)	808/10/418	2 816,00
140.	CB Radio BOMAG 772 RB	800/10/445	2 884,35
141.	CB Radio HIDROMEK	800/10/448	2 884,35
142.	CB Radio Liugong 842	800/10/447	2 884,35
143.	CB Radio Liugong 856	800/10/446	2 884,35
144.	CB Radio MAN GD046AV	800/10/450	2 884,35
145.	CB Radio MAN GD047AV	800/10/456	2 884,35
146.	CB Radio MAN GD048AV	800/10/458	2 884,35
147.	CB Radio MAN GD057AV	800/10/459	2 884,35
148.	CB Radio MAN GD711AW	800/10/455	2 884,35
149.	CB Radio MAN GD712AW	800/10/454	2 884,35
150.	CB Radio MAN GD713AW	800/10/452	2 884,35
151.	CB Radio MAN GD714AW	800/10/453	2 884,35
152.	CB Radio MAN GD716AW	800/10/457	2 884,35
153.	CB Radio MAN045AV	800/10/451	2 884,35
154.	CB Radio TD15M	800/10/449	2 884,35
155.	CB radio	800/11/613	2 888,94
156.	CB radio	800/11/614	2 888,94
157.	CB radio Liugong 842IV	800/11/619	2 888,97
158.	CB radio Liugogong 842III	800/11/620	2 889,00
159.	CB radio	800/11/615	2 889,03
160.	CB radio Liugong 842II	800/11/621	2 889,03
161.	CB radio	800/11/616	2 889,40
162.	CB radio	800/11/617	2 889,40
163.	CB radio	800/11/618	2 889,40
164.	CB radio	800/11/859	2 890,52
165.	CB radio	800/11/860	2 890,52
166.	CB radio	800/11/861	2 890,52
167.	CB radio	800/11/862	2 890,52
168.	CB radio	800/11/863	2 890,52
169.	CB radio	800/11/864	2 890,52
170.	CB radio	800/11/865	2 890,52
171.	CB radio	800/11/866	2 890,52
172.	CB radio	800/11/867	2 890,52
173.	CB radio	800/11/868	2 890,52
174.	CB radio	800/11/869	2 890,52

Załącznik nr 3 do OPZ

ZADANIE NR 1- UBEZPIECZENIA MIENIA

PAKIET NR 1 - UBEZPIECZENIE MIENIA OD WSZYSTKICH RYZYK

175.	CB radio	800/11/870	2 890,52
176.	CB radio	800/11/871	2 890,52
177.	CB radio	800/11/872	2 890,52
178.	CB radio	800/11/873	2 890,52
179.	CB radio	800/11/874	2 890,52
180.	CB radio	800/11/875	2 890,52
181.	CB radio	800/11/876	2 890,52
182.	Nożyce do blachy GSC160 (2 szt.)	800/11/523	3 083,33
183.	Ścianka konferencyjna z logo ZUT	808/14/971	3 200,00
184.	Zestaw mebli biurowych Tendo	808/02/144	3 250,00
185.	Aparat powietrzny z butlą stalową AERIS s	801/11/894	3 342,00
186.	Zestaw wiertel do stali 6-32 mm (5 kpl.)	800/11/500	3 355,69
187.	Frankownica Neopost 4400	803/02/154	3 499,00
188.	Pojemnik OSB 800	808/02/169	3 500,00
189.	System monitor.pojazdów-TD-15	800/08/340	3 500,00
190.	System monitorowania poj.-kompaktor Ł34K	800/09/349	3 500,00
191.	System monitorowania pojazdów	800/06/245	3 500,00
192.	System monitorowania pojazdów	800/06/246	3 500,00
193.	System monitorowania pojazdów	800/06/247	3 500,00
194.	System monitorowania pojazdów	800/06/248	3 500,00
195.	Pojemnik ATB 600	808/02/170	3 600,00
196.	Komplet mebli do pok.dyrektora	808/13/936	3 684,56
197.	Zestaw meblowy Tendo	808/03/184	3 703,70
198.	Ściągacz do łożysk hydrauliczny	800/11/516	3 802,77
199.	System monitorowania pojazdów	800/06/242	4 100,00
200.	System monitorowania pojazdów	800/06/243	4 100,00
201.	System monitorowania pojazdów	800/06/244	4 100,00
202.	Miernik poziomu wody	800/14/977	4 235,04
203.	Klucz udarowy BOSCH GDX 18V-EC 1/2+1/4 (szt.3)	KI/17/15	4 335,00
204.	Szafa na archiwalia w sali konferencyjnej Tendo	808/02/137	4 900,00
205.	Regał jednostronny+pojemniki/74szt./(2 kpl.)	808/11/517	4 933,32
206.	Drabina platformowa	808/14/976	5 190,00
207.	Regał magazynowy (8 szt.)	808/11/518	5 262,21
208.	Zestaw mebli biurowych Tendo	808/02/142	5 535,00
209.	Stół warsztatowy typ STW 402+imadło+szlif.(2 szt.	808/11/583	5 549,99
210.	Zestaw wiertel do drewna 6-32mm (5 kpl.)	800/11/502	5 652,77
211.	Regały magazynowe do Suszarni ob.507	808/16/1023	5 870,00
212.	Podest najazdowy II	808/12/927	6 017,37
213.	Meble TENDO do ob.301 (pokoj 2 osobowy)	808/16/995	6 349,00
214.	Zestaw kluczy płaskich 6-54 (5 kpl.)	800/11/494	6 423,60
215.	Stół konferencyjny	808/15/990	6 440,00
216.	Płyta traserska DIN 876/3	800/11/571	6 927,21
217.	Stół typu M (2 szt.)	808/11/581	6 988,87
218.	Meble do kuchni przy sekretariacie	808/07/285	7 378,50
219.	Zestaw młotków ślusarskich 0,5-10 kg (5 kpl.)	800/11/508	7 451,37
220.	Sonda pomiarowa DRAMIŃSKI	800/10/443	8 111,40
221.	Najazd na myjnię samochodową	808/13/948	8 300,00
222.	Wyposażenie biur A	808/00/119	8 367,88
223.	Zestaw mebli biurowych Tendo	808/02/145	8 625,00
224.	Komplet kluczy pneumatycznych 1/2,3/4,1 (2 kpl.)	800/11/569	8 674,43
225.	Podest najazdowy I	808/12/922	8 869,28
226.	Regał przesuwny	808/10/429	8 980,00
227.	Podnośnik hydrauliczny	800/08/311	9 036,32

Załącznik nr 3 do OPZ

ZADANIE NR 1- UBEZPIECZENIA MIENIA

PAKIET NR 1 - UBEZPIECZENIE MIENIA OD WSZYSTKICH RYZYK

228.	Stół warsztatowy typ STW 402 (4 szt.)	808/11/543	9 044,42
229.	Ploter HP T795	803/16/992	9 499,00
230.	Meble do sali konferencyjnej Tendo	808/02/156	9 900,80
231.	Zestaw mebli Opteam oraz mebli Combo	808/05/232	9 948,00
232.	Regały magazynowe do Pomieszczenia nr 2 ob..507	808/16/1020	10 170,00
233.	Zestaw narzynek metrycznych M3-M24 (3 kpl.)	800/11/556	10 483,31
234.	Zestaw kluczy nasadowych 6-54mm (5 szt.)	800/11/495	10 791,64
235.	Zestaw mebli biurowych Tendo	808/02/143	10 900,50
236.	Wyposażenie warsztatu mechaników sortowni ob.507	808/16/1006	11 214,00
237.	Meble Tendo do pok.informatyka	808/08/345	11 232,00
238.	Rampa najazdowa	808/13/938	11 650,26
239.	Kontener socjalno-biurowy przewoźny na kołach	808/05/238	11 700,00
240.	Stół spawalniczy 1200x800x800	808/11/551	13 361,08
241.	Meble Tendo do gabinetu-sala konferencyjna	808/08/318	14 211,00
242.	Meble TENDO do działu Kadr	808/11/599	14 704,80
243.	Makieta obiektów ZU w Gdańsku w skali 1:750	808/13/935	16 400,00
244.	Szafki metalowe ubraniowe	808/12/928	16 460,00
245.	Zestaw kluczy płasko-oczkowych 6-54 (5 kpl.)	800/11/554	17 729,13
246.	Regały magazynowe do warsztatu ob..507	808/16/1021	17 370,00
247.	Meble TENDO do ob.301	808/11/595	17 840,00
248.	Meble Tendo do pok.nr 2	808/07/298	19 053,00
249.	Meble Tendo do działu eksploatacji -kontener góra	808/08/346	19 575,00
250.	Meble TENDO do ob.507 (pokój 4 osobowy)	808/16/996	19 622,00
251.	Meble biurowe	808/01/103	19 950,00
252.	Regały magazynowe do Archiwum ob..507	808/16/1019	20 370,00
253.	Wyposażenie warsztatu elektryków ob.507	808/16/1005	20 666,00
254.	Zestaw gwintowników metrycznych M-3-M24 (3 kpl.)	800/11/555	21 583,29
255.	Stacja meteorologiczna	800/16/1008	22 967,48
256.	Pojemniki - wyposażenie ob. 308	808/11/622	23 948,67
257.	Podesty dla sortowaczy	808/13/941	25 249,33
258.	Mobilny agregat myjący wyposażenie ob.503	808/11/734	27 021,83
259.	Meble TENDO do ob.500	808/10/437	27 440,00
260.	Meble TENDO do ob.507 (pomieszczenie socjalne)	808/16/997	30 526,00
261.	Ekochoinka	808/14/978	32 000,00
262.	Regały magazynowe do Szatni ob..507	808/16/1022	40 270,00
263.	Meble TENDO do ob.203	808/10/438	59 595,00
264.	Stacja meteorologiczna	800/04/204	64 006,28
265.	Hala namiotowa S12/5/5x25m	806/09/362	120 028,46
266.	Wyposażenie ob.311	801/11/590	205 704,54
	Razem narzędzia, przyrządy i wyposażenie		1 596 082,58
	Razem pakiet nr 1		205 221 183,51

22

Załącznik nr 4 do OPZ
ZADANIE NR 1 - UBEZPIECZENIA MIENIA
PAKIET NR 2 - UBEZPIECZENIE SPRZĘTU ELEKTRONICZNEGO OD WSZYSTKICH RYZYK

Lp.	Majątek do ubezpieczenia	Nr inwentarzowy	Wartość sumy ubezpieczenia
Rodzaj programu			
1.	Baza danych do X-track	950/2013	22 680,00
2.	Kadry i Płace Forte	903/2012	10 777,16
3.	Model matematyczny "Zabezpieczenie wód pod składowiskiem"	319/2008	81 808,62
4.	Model matematyczny przepł.wód na skład. (dodatek)	332/2008	20 000,00
5.	Program komp.AutoCad LT2008 PI box	315/2008	3 475,00
6.	Program komp.AutoCad LT 2008PI box	316/2008	3 475,00
7.	Program komputerowy Symfonia Finanse i Księgowość	353/2009	6 024,00
8.	Program obsługi wag HETMAN	386/2010	51 303,30
9.	Symfonia Środki Trwale Forte	886/2011	7 127,16
10.	System archiwizacji dokumentów VirtueBinder	354/2009	5 000,00
11.	System operacyjny Server Standard	892/2011	3 173,00
12.	Program Microsoft Project 2007 Molp (5 szt.)	KI/06/08	9 350,00
13.	Nokia Automapa XL Polska Europa (2 szt.)	KI/22/08	3 340,00
14.	Program FK Forte	947/2013	19 376,84
15.	Program AutoCAD LT2015	975/2014	4 419,00
16.	Symfonia ERP e-Deklaracje 2015	KI/30/14	1 200,00
17.	Office 2007 (szt.9)	KI/09/11	7 110,00
18.	Program CorelDraw GD 12 (4 szt.)	KI/04/08	2 360,00
19.	Oprogramowanie "SCALEX" - program ważenia odpadów		18 800,00
20.	Program AUTOCAD LT 2002 PL	183/2003	3 900,00
21.	Program Flex	271/06	5 000,00
22.	Program Symfonia FK	194/2003	5 138,00
23.	Program Symfonia Kadry i Płace	193/2003	4 557,50
24.	Program GMS 6 Modflow Suite do odczyt.przepł.wód	303/2007	18 796,00
25.	Office 2003 MOLP (szt.4)	KI/10/04	5 760,00
26.	Windows 7PRO (szt.6)	KI/11/06	2 580,00
27.	Office 2003 (szt.4)	KI/10/06	3 400,00
28.	Office 2000 (szt.1)	KI/59/02	793,00
29.	Aplikacja Olfactor	1000/2016	45 540,73
30.	Strona internetowa Zakładu	1001/2016	23 500,00
	Razem programy		377 084,31
Sprzęt stacjonarny			
1.	Drukarka laserowa HP LJ P1102 USB	KI/6/15	243,09
2.	Monitor AOC e950Swn	KI/15/12	283,74
3.	Monitor LCD LG E1911S-BN	KI/3/12	306,50
4.	Drukarka AW Epson	KI/4/14	306,50
5.	Drukarka na wagę HP Laser Jet 1020	KI/08/08	323,77
6.	Monitor LED AOC LED e2240Vwa	KI/48/11	426,02
7.	Monitor Samsung 1995BW	KI/49/08	470,00
8.	Kamera AXP CC1600O3/6I11WW-M	KI/26/13	516,99
9.	Monitor MON-LCD-LG 705	KI/5/17	629,33
10.	Monitor LG24 LCD E2442V-BN	KI/26/12	641,46
11.	Videodomofon	KI/14/14	690,24
12.	Drukarka BROTHER MFC-J5720DW	KI/09/16	705,00
13.	Drukarka HPM1522NFK - kopiarka	KI/63/08	722,13
14.	FAX Brother 2845	KI/5/13	799,00
15.	Monitor Fujitsu Siemens 13190s (2 szt.)	KI/01/09	918,00
16.	Monitor Samsung S27C750 LED 27 HDMI	KI/25/14	989,00
17.	Niszczarka Fellowes 90S	KI/22/15	1 039,00
18.	Monitor Samsung S22B420BW-szt.2	KI/12/13	1 300,00
19.	Urządzenie archiwizujące dane do serwera	KI/12/09	1 363,00
20.	Zestaw komputerowy Incore Athlon HD	KI/17/11	1 421,14
21.	Urządzenie wielofunkcyjen OKI ES4192dn	KI/21/15	1 490,00
22.	Intercom głośnomówiący Commax CM-800S, CM-810M	KI/49/11	1 657,40

ZADANIE NR 1 - UBEZPIECZENIA MIENIA

PAKIET NR 2 - UBEZPIECZENIE SPRZĘTU ELEKTRONICZNEGO OD WSZYSTKICH RYZYK

23.	Komputronik Pro DX-250	KI/04/16	1 900,10
24.	Komputronik Pro DX-250	KI/05/16	1 900,10
25.	Komputronik Pro DX-250	KI/06/16	1 900,10
26.	Komputronik Pro DX-250	KI/07/16	1 900,10
27.	Zestaw komputerowy INCORE 2320	KI/14/12	1 933,33
28.	HP ProDesk 400	KI/26/14	1 939,00
29.	HP ProDesk 401	KI/27/14	1 939,00
30.	Komputer ADAX DELTA W7PC2400LE	KI/2/12	2 130,00
31.	Zestaw komputerowy Athlon 64x26000/2GB	KI/01/08	2 199,00
32.	Zestaw komputerowy Athlon 64x26000/2GB	KI/01/08	2 199,00
33.	Zestaw komputerowy Athlon 64x26000/2GB	KI/01/08	2 199,00
34.	Zestaw komputerowy Athlon 64x26000/2GB	KI/01/08	2 199,00
35.	Zestaw komputerowy Athlon 64x26000/2GB	KI/01/08	2 199,00
36.	Zestaw komputerowy Athlon 64x26000/2GB	KI/01/08	2 199,00
37.	Zestaw komputerowy Compag Maxima	KI/19/09	2 270,00
38.	Komputer Dell Vostro 3250	KI/1/17	2 350,00
39.	Komputer Dell Vostro 3250	KI/2/17	2 350,00
40.	Komputer Dell Vostro 3250	KI/3/17	2 350,00
41.	Komputer Dell Vostro 3250	KI/4/17	2 350,00
42.	Oscyloskop cyfrowy GDS2202	KI/27/13	2 439,02
43.	Drukarka fiskalna NOVITUS DEON E	KI/10/16	2 441,60
44.	Monitor LG (szt.6)	KI/6/17	2 460,00
45.	Lenovo Tower I5-3330	KI/22/14	2 462,00
46.	Zestaw komputerowy Incore Athlon5	491/11/751	2 565,85
47.	Zestaw komputerowy Incore Athlon HD	491/11/605	2 573,17
48.	Drukarka OKI	491/15/986	2 650,00
49.	Komputer PC ADAX Delta W7PC6500	491/10/419	2 655,73
50.	Projektor Hitachi CP-X2 LCD XGA2000	662/08/343	2 764,34
51.	Zestaw komputerowy Incore Athlon4	491/11/598	3 003,25
52.	Urządzenie klimatyzacyjne	653/07/286	3 076,00
53.	Urządzenie Nashuatec MP 161LN M0398700144	803/09/361	3 095,00
54.	Komputer Esprimo P3510/E2200 VB+Xpp (2 szt.)	KI/02/09	3 100,00
55.	Monitor Samsung LCD19 (5 szt.)	KI/22/07	3 245,00
56.	Urządzenie wielofunkcyjne Nashuatec MP201SPF	803/12/909	3 300,00
57.	Mineralizator - urządzenie laboratoryjne	801/13/949	3 531,00
58.	AIO Lenovo ThinkCentre Edge 92 z 21,5"	491/13/944	3 658,00
59.	AIO Lenovo ThinkCentre Edge 92 z 21,5"	491/13/945	3 658,00
60.	Zestaw komputerowy Athlon 643200 (2 szt.)	KI/07/10	4 278,00
61.	Urządzenie klimatyzacyjne Dział Edukacji	653/07/287	4 410,00
62.	Zestaw komputerowy Compag 500B XP (2 szt.)	KI/20/09	4 720,00
63.	Urządzenie klimatyzacyjne sala konferencyjna	653/07/288	4 811,03
64.	Zasilacz UPS	491/16/1002	4 922,33
65.	Miernik wieloparametrowy odcieków	801/13/951	5 390,15
66.	Kopiarka wielofunkcyjna Ricoh MPC 2011SP	803/16/998	6 999,00
67.	Kopiarka wielofunkcyjna Ricoh MPC 2011SP	803/16/999	6 999,00
68.	Urządzenie wielofunkcyjne RICOH MPC2011SP	803/16/1026	7 700,00
69.	Apple MacBook Pro 13.3	491/17/1035	7 797,87
70.	Komputer HP Pro 3500MT-QB288EA-szt.5	KI/11/13	9 495,00
71.	Komputery HP PRO 3500MT-QB288EA 5szt	KI 11/13	9 495,00
72.	Serwer DeLL PowerEdge 4TB	491/13/940	11 904,00
73.	Urządzenie wielofunkcyjne Nashuatec MPC2500ADL36	803/08/317	14 738,40
74.	Serwer plików Intel ML350T SC5299BPR	491/10/387	16 350,00
75.	Urządzenie MPC 3003	803/15/985	16 804,00
76.	Instalacja systemu kontroli dostępu wagi automat.	659/09/348	21 614,00
77.	Urządzenie wielofunkcyjne Nashuatec MPC2800AD	803/10/388	21 900,00
78.	Urządzenie do obsługi klimatyzacji AC790PRO	653/11/589	40 083,24
	Razem sprzęt stacjonarny		330 736,02
	Sprzęt przenośny		
1.	CB radio Nissa Navara 1 szt. GD 1962R	KI/67/08	899,15

ZADANIE NR 1 - UBEZPIECZENIA MIENIA

PAKIET NR 2 - UBEZPIECZENIE SPRZĘTU ELEKTRONICZNEGO OD WSZYSTKICH RYZYK

2.	Mapa Garmin Nuvi 660 W szt.1	KI/13/07	1 597,54
3.	Programator do sterowników IntelliFLEX	KI/3/13	1 900,00
4.	Notebook Lenovo G50-80	KI/01/16	1 912,00
5.	Notebook Lenovo G50-80	KI/02/16	1 912,00
6.	Notebook Lenovo G50-80	KI/03/16	1 912,00
7.	Laptop Lenovo G50-80	KI/01/16	1 912,00
8.	Laptop Lenovo G50-80	KI/02/16	1 912,00
9.	Laptop Lenovo G50-80	KI/03/16	1 912,00
10.	Peavery-escort 3000-zestaw konferencyjny	KI/2/13	1 950,41
11.	Notebook Lenovo B50-70	KI/23/14	1 975,00
12.	Notebook Lenovo B50-71	KI/24/14	1 975,00
13.	Notebook ASUS R752LDV-TY219H	KI/16/15	1 990,00
14.	Notebook ASUS R752LDV-TY219H	KI/15/15	1 990,00
15.	Notebook ASUS R752LD-TY168H	KI/12/15	1 990,00
16.	Notebook ASUS R752LD-TY168H	KI/13/15	1 990,00
17.	Notebook ASUS Transformer	KI/14/15	2 210,00
18.	Mapa Garmin Nuvi 250 W szt.2	KI/12/07	2 211,48
19.	Radiotelefon + futerał - 2 szt.	KI/29/13	2 648,00
20.	Radiotelefon + futerał+ zasilacz - szt.2	KI/32/13	2 704,00
21.	ultrabook Lenovo IdeaPadU310	491/13/942	2 969,00
22.	ultrabook Lenovo IdeaPadU310	491/13/943	2 969,00
23.	iPhone 7 Black	629/17/1037	2 969,73
24.	Notebook Lenovo 510S	491/17/1036	3 050,00
26.	Radiotelefony z urz.ład. I głośnik szt.2	KI/08/07	3 314,00
27.	Notebook Lenovo Thinkpad T430	491/13/939	3 529,00
29.	Laptop 27-M71R01G01P01/885909358908	491/10/417	3 679,09
30.	Laptop XPS M 1330	491/09/347	3 739,00
31.	rzutnik multimedialny Panasonic PT-VX400NTE	662/13/946	4 490,00
32.	Laptop VR602 15 z oprogramowaniem MS Windows szt.2	KI/09/04	4 506,00
33.	Notebook Toshiba P100-387	491/07/282	4 630,00
34.	Notebook Komputer Think Pad T61/T8300 2GB 160 GB	491/08/341	4 800,00
37.	Apple MacBook Pro13.3	491/17/1030	4 990,00
38.	Notebook HP 550/T5270 2GB 160 GB szt.3	KI/48/08	5 027,40
39.	Aparat fotograficzny CANON EOS 750D wraz z obiektywem	622/17/1033	5 090,00
40.	Apple MacBook Pro13.3	491/17/1031	5 495,00
41.	Laptop Basic S15AB	491/16/991	5 625,00
42.	Radiotelefon + futerał + słuchawki - szt.4	KI/30/13	5 804,00
43.	Apple MacBook Pro13	491/17/1032	5 899,00
44.	Radiotelefon + futerał + zasilacz + słuchawki - szt.4	KI/31/13	5 916,00
45.	Laptop Apple MacBook Pro	491/16/1004	5 931,54
47.	Laptop MacBook Pro15 Quad-Core i7	491/12/904	6 159,33
49.	Apple MacBook Pro15	491/15/981	6 900,00
50.	Radiotelefon z ładowarką szt.5	KI/07/09	7 355,00
51.	Radiotelefon + zasilacz - szt.6	KI/33/13	7 506,00
52.	Apple MacBook Pro 13.3	491/17/1035	7 801,62
53.	Radiotelefony przenośne i przenośne komplety szt.6	KI/09/08	9 050,00
54.	Kamera termowizyjna	622/14/973	14 900,00
55.	Radiotelefony 20 szt.	KI/22/06	22 714,00
	Razem sprzęt przenośny		211 914,60
	Razem sprzęt elektroniczny		919 734,93

PH

Załącznik nr 5 do OPZ
ZADANIE NR 1 - UBEZPIECZENIA MIENIA
PAKIET NR 3 - UBEZPIECZENIE MASZYN OD AWARII

Lp.	Majątek do ubezpieczenia	Nr inwentarzowy	Rok produkcji	Wartość sumy ubezpieczenia
1.	Instalacja sprężonego powietrza	444/11/857	2011	14 305,96
2.	Skrzynia zlewowa paliwa stacji paliw ob.504	449/10/394	2010	14 893,89
3.	Spawarka Origomig 430 (2 szt.)	484/11/539	2011	21 583,29
4.	Zespół prądotwórczy 27 ZPM	344/04/218	2004	33 508,16
5.	Sprężarka śrubowa Formuła ABAC wraz z osprzętem	659/11/582	2011	35 972,14
6.	Tokarka uniwersalna z odczytem cyfr.CDS6266C/1500	410/08/326	2008	50 695,00
7.	Wentylatory osiowe EXT 600-601	446/11/667	2011	55 566,90
8.	Wyposażenie pompowni PPW	449/11/750	2011	60 183,89
9.	Wentylatory osiowe EXT 606-607	446/11/668	2011	69 517,75
10.	Dystrybutory paliwa stacji paliw ob.504	449/10/400	2010	72 559,54
11.	Pochodnia ob.606	445/14/961	2014	81 896,68
12.	Pompa zatapialna wirowa	441/07/291	2007	85 131,01
13.	Ssawa biogazowa wyposażenie ob..601	445/11/485	2011	100 146,95
14.	Wentylatory odśrodkowe EXT 608-614	446/11/669	2011	89 134,75
15.	Wentylatory odśrodkowe EXT 615-621	446/11/670	2011	89 134,75
16.	Wentylatory odśrodkowe EXT 622-628	446/11/671	2011	89 134,75
17.	Wentylatory odśrodkowe EXT 629-635	446/11/672	2011	89 134,75
18.	Separator magnetyczny na linii 1-121	659/11/682	2011	98 557,82
19.	Przenośnik przeładunkowy kompostu TBA461	643/11/742	2011	142 875,71
20.	Separator magnetyczny 332	659/11/745	2011	178 990,06
21.	Pochodnia ob.604	445/14/960	2014	219 625,21
22.	Pochodnia ob.602	445/11/482	2011	221 704,99
23.	Przenośnik odbioru kompostu TBA462	643/11/743	2011	220 397,89
24.	Separator magnetyczny na linii 2-221	659/11/686	2011	232 233,93
25.	Separator sortowniczy na linii 2-216	659/11/789	2011	233 366,78
26.	Wyposażenie stacji paliw ob..504	449/10/396	2010	249 078,15
27.	Przenośnik wyladowczy kompostu TBA463	643/11/744	2011	289 131,84
28.	Stacje transformatorowe	630/10/403	2010	291 227,65
29.	Wentylatory odśrodkowe EXT 636-637	446/11/673	2011	293 650,75
30.	Wentylatory odśrodkowe 638-639	446/11/674	2011	302 294,48
31.	Pompownia ścieków technologicznych	449/11/640	2011	308 474,69
32.	Sprężarka powietrza 430	444/11/728	2011	320 183,33
33.	Separator sortowniczy na linii 1-116	659/11/788	2011	333 057,45
34.	Pompownia do zraszania przyz ob.700	449/11/642	2011	376 273,16
35.	Separator metali nieżelaznych na linii 1-122	659/11/683	2011	396 496,96
36.	Pompownia ścieków sanitarnych	449/11/639	2011	425 353,50
37.	Przenośnik zbierający kompost 460	643/11/775	2011	429 051,85
38.	Płuczka wodna oczyszczająca powietrze TOUR 640	655/11/664	2011	459 545,78
39.	Płuczka wodna oczyszczająca powietrze TOUR 641	655/11/665	2011	459 545,78
40.	Płuczka wodna oczyszczająca powietrze TOUR 642	655/11/666	2011	459 545,78
41.	Ssawa ob.605	445/14/962	2014	475 552,34
42.	Separator metali nieżelaznych 333	659/11/690	2011	580 018,41
43.	Separator metali nieżelaznych na linii 2-222	659/11/687	2011	580 018,41
44.	Urządzenie do odpylania sit bebnowych i separatorów 432	655/11/760	2011	628 730,89
45.	Komplet wyposażenia do zbiornika retencyjnego ob.701/2	440/10/374	2010	644 279,03
46.	Kotłownia olejowa do ob.600	310/11/481	2011	660 793,17
47.	Separator optyczny 124	659/11/684	2011	770 336,95
48.	Rozrywacz worków 100	659/11/676	2011	906 278,77
49.	Komplet wyposażenia do pompowni ob.701/6	440/10/380	2010	966 418,53
50.	Separator optyczny 2 funkcyjny 224	659/11/688	2011	1 019 563,61
51.	Sito bebnowe wstępne na linii 2-204	475/11/679	2011	1 044 486,28
52.	Przenośnik wahadłowy do napełniania tuneli 376	643/11/739	2011	1 045 619,13
53.	Separator optyczny 2 funkcyjny PCV/RDF 320	659/11/689	2011	1 087 534,52
54.	Stacja transformatorowa wyposażenie ob.600	328/11/658	2011	1 124 315,06
55.	Sito bebnowe wstępne na linii 1-104	475/11/677	2011	1 169 099,61
56.	Sito bebnowe wtórne na linii 1-107	475/11/678	2011	1 169 099,61
57.	Sito bebnowe wtórne na linii 2-207	475/11/680	2011	1 208 749,30
58.	Separator optyczny 3 funkcyjny 335	659/11/691	2011	1 258 594,64

ZADANIE NR 1 - UBEZPIECZENIA MIENIA
PAKIET NR 3 - UBEZPIECZENIE MASZYN OD AWARII

59.	Prasa belująca MAC 105-425	421/11/852	2011	1 427 389,05
60.	Prasa belująca MAC 105-426 z perforatorem butelek	421/11/853	2011	1 550 869,54
61.	Komplet wyposażenia do pompowni ścieków i osadów ob.701/4	440/10/377	2010	1 615 992,06
62.	Separator optyczny 3 funkcyjny 411	659/11/692	2011	1 629 036,08
63.	Przerzucarka pryzm wraz z wózkiem transportowym	659/11/663	2011	3 016 065,85
64.	Stacja odwróconej osmozy z instalacjami	658/10/381	2010	3 221 395,12
65.	Jednostka kogeneracyjna G3	345/14/963	2014	3 264 938,98
66.	Agregaty prądotwórcze do ob.600	310/11/480	2011	7 307 577,48
	Razem:			47 365 916,12

Załącznik nr 6 do OPZ
ZADANIE NR 1 -UBEZPIECZENIA MIENIA
PAKIET NR 4 - UBEZPIECZENIE MASZYN I URZĄDZEŃ BUDOWLANYCH

Lp.	Majątek do ubezpieczenia	Nr inwentarzowy	Rok produkcji	Wartość sumy ubezpieczenia
1.	Młotowiertarka GBH 4-32 DFR z osprzętem	581/11/783	2011	3 427,00
2.	Zagęszczarka wibracyjna	581/04/219	2004	4 850,00
3.	Plug odśnieżny PUV-2600	582/11/880	2011	7 215,27
4.	Zamiatarka AGATA ZM-2000	582/11/881	2011	11 338,28
5.	Kosiarka bijakowa-rozdrabniacz	592/06/259	2006	13 524,54
6.	Zamiatarka Bema 20	582/06/268	2006	15 813,00
7.	Młot hydrauliczny DEMO DMB70	581/10/430	2010	15 910,31
8.	Kompaktor Ł-34 BK	580/04/220	2004	17 020,00
9.	Kosiarka DE 480+ sekator BF12	592/06/260	2006	34 200,00
10.	Wózek widłowy Jungheinrich	763/15/987	2015	113 919,30
11.	Wózek widłowy spalinowy Hyster H2.5FT	763/11/877	2011	148 727,68
12.	Wózek widłowy spalinowy Hyster H2.5FT	763/11/878	2011	148 727,68
13.	Wózek widłowy spalinowy Hyster H2.5FT	763/11/879	2011	148 727,68
14.	Ładowarka MUSTANG	580/11/786	2011	191 390,20
15.	Ładowarka przegubowa CAT 906H2	580/14/972	2014	205 520,00
16.	Wózek widłowy elektryczny Hyster J1.6XNT	763/11/893	2011	237 045,34
17.	Ładowarka kołowa Liugong CLG842-I	580/10/431	2010	254 051,66
18.	Ładowarka kołowa Liugong CLG842-III	580/10/435	2010	254 098,33
19.	Ładowarka kołowa Liugong CLG842-IV	580/10/436	2010	254 098,33
20.	Ładowarka kołowa Liugong CLG842-II	580/10/434	2010	254 098,34
21.	Koparko-ładowarka HIDROMEK	580/10/433	2010	266 882,55
22.	Koparka CAT 320 BL Nr 7JR01583 rok pr.1999 (używ)	580/07/279	2007	275 565,00
23.	Miniładowarka Bobcat	580/98/6	1998	283 188,66
24.	Ładowarka kołowa Liugong CLG856	580/10/432	2010	313 587,00
25.	Przerzucarka do kompostu PK 24/3	595/02/148	2002	379 235,96
26.	Urządzenie rozdrabniające WILIBALD MZA 1600S	540/02/149	2002	390 403,36
27.	Ładowarka teleskopowa MANITOU MLT 845 LSU	580/11/782	2011	392 590,07
28.	Ładowarka teleskopowa MANITOU MT 1440A	580/11/781	2011	485 565,01
29.	Spycharka gąsienicowa LIEBHERR PR 724 LGP	580/11/882	2011	746 200,00
30.	Spycharka TD15M	580/10/444	2010	775 730,62
31.	Sito bębnowe MAXX INTEGRAL	599/10/442	2010	779 253,99
32.	Koparka kołowa łupinowa LIEBHERR LH22M	580/14/974	2014	785 500,00
33.	Ładowarka kołowa Liebherr L550 Xpower	580/16/1009	2016	799 750,89
34.	Rębak Willibald MZA 4300	540/14/956	2014	924 000,00
35.	Rozdrabniacz DW2560	540/10/440	2010	1 002 119,92
36.	Kruszarka Sandvik QJ240	580/10/474	2010	1 005 224,18
37.	Przerzucarka do kompostu TOPTURN X53	599/10/441	2010	1 207 889,01
38.	Kompaktor BOMAG BC 772 RB-2	580/10/426	2010	1 277 737,97
39.	Kompaktor BOMAG-zagęszczarka do odpadów 580-02/24	580/02/167	2002	1 824 870,77
				16 248 997,90

Pa
H

Załącznik nr 7 do OPZ
Zestawienie szkód w majątku i komunikacji w latach 2010-2016

Zakład ubezpieczeń	Ryzyko	Data szkody	Przedmiot	Wartość	uwagi
1 PZU III Inspektorat	OC działalność gospodarcza	08.02.2011	Uszkodzenie samochodu Fiat Uno GAR2980 przez pojemnik na odpady przesunięty w czasie silnych wiatrów	0,00 zł	odmowa - brak odp. klienta
2 PZU III Inspektorat	OC działalność gospodarcza	08.02.2011	uszkodzenie samochodu W185694 przez pojemnik na odpady przesunięty w czasie silnych wiatrów	0,00 zł	odmowa - brak odp. Klienta
3 PZU III Inspektorat	OC działalność gospodarcza	03.04.2011	w wyniku wiatru pojemnik na odpady uszkodził samochód	0,00 zł	odmowa - bral odp. Klienta
4 PZU III Inspektorat	OC działalność gospodarcza	02.08.2010	uszkodzenie pojazdu na terenie zakładu (dziura w drodze)	1 005,00 zł	wypłacono
5 PZU III Inspektorat	OC działalność gospodarcza	28.11.2011	w wyniku wiatru pojemnik na odpady uszkodził samochód	0,00 zł	odmowa - brk odp. Klienta
6 PZU III Inspektorat	OC działalność gospodarcza	27.11.2011	w wyniku wiatru pojemnik na odpady uszkodził samochód	0,00 zł	odmowa - brak odp. Klienta
7 PZU III Inspektorat	OC działalność gospodarcza	06.09.2010	uszkodzenie pojazdu na wysypisku	4 191,00 zł	w toku - rezerwa
8 PZU III Inspektorat	OC działalność gospodarcza	13.04.2011	w wyniku wiatru pojemnik na odpady uszkodził samochód	0,00 zł	odmowa - brak odp. Klienta
9 PZU III Inspektorat	OC działalność gospodarcza	04.07.2011	przy wywozie śmieci zostało uszkodzone opierzenie daszku altany śmieciowej	0,00 zł	odmowa
10 PZU III Inspektorat	OC działalność gospodarcza	12.08.2011	uszkodzenie lampy podczas wywózki odpadów	0,00 zł	odmowa
11 Uniqa (Filar) Gdańsk	Kradzież z włamaniem i rabunek/Kradzież	29.06.2011	Włamanie do kontenera i kradzież narzędzi oraz innych urządzeń	16 795,81 zł	wypłacono
12 Uniqa (Filar) Gdańsk	Ogień i inne zdarzenia losowe/Inne	28.07.2011	uszkodzenie hydrantu przez firmowy samochód kierowany przez pracownika	2 751,30 zł	wypłacono
13 Uniqa (Filar) Gdańsk	Kradzież z włamaniem i rabunek/Inne	28.11.2011	uszkodzenie bramy przez sztaplerkę - Gdańsk, Jabłoniowa 55	17 690,00 zł	wypłacono
14 Uniqa (Filar) Gdańsk	Kradzież z włamaniem i rabunek/Wandalizm	13.12.2011	Spalenie 6 pojemników - wandalizm	2 426,85 zł	wypłacono
15 Uniqa (Filar) Gdańsk	Kradzież z włamaniem i rabunek/Wandalizm	21.12.2011	spalenie pojemnika do selektywnej zbiórki tworzyw sztucznych- Gdańsk, Ogińskiego	405,60 zł	wypłacono
16 Uniqa (Filar) Gdańsk	Ogień i inne zdarzenia losowe/Pożar	09.01.2012	Podpalenie pojemnika do odpadów	1 089,23 zł	wypłacono
17 Uniqa (Filar) Gdańsk	Kradzież z włamaniem i rabunek/Wandalizm	23.01.2012	spalenie pojemnika do selektywnej zbiórki tworzyw sztucznych w wyniku aktu wandalizmu - Gdańsk, Chopina2	491,42 zł	wypłacono
18 Uniqa (Filar) Gdańsk	Kradzież z włamaniem i rabunek/Inne	12.01.2012	uszkodzenie separatora balistycznego wyniku dostania się wiertarki do sortowanego strumienia odpadów komunalnych	0,00 zł	rezygnacja
19 Uniqa (Filar) Gdańsk	Ogień i inne zdarzenia losowe/Pożar	21.02.2012	spalenie 3 pojemników do selektywnej zbiórki odpadów- Gdańsk Łoży 9 i Straganianska 3	1 702,37 zł	wypłacono
20 Uniqa (Filar) Gdańsk	Kradzież z włamaniem i rabunek/Wandalizm	15.07.2010	pojemniki do selektywnej zbiórki makulatury i tworzywa ul. Górk	487,41 zł	wypłacono
21 Uniqa (Filar) Gdańsk	Ogień i inne zdarzenia losowe/Inne	17.07.2010	dwa terminale wagowe Automex Amx 406 wraz z elektroniką szlabanu wyjazdowego	16 450,00 zł	wypłacono
22 Uniqa (Filar) Gdańsk	Kradzież z włamaniem i rabunek/Kradzież	17.05.2010	Zakład Utylizacyjny ul. Jabłoniowa 55	8 023,00 zł	wypłacono
23 Uniqa (Filar) Gdańsk	Ogień i inne zdarzenia losowe/Inne	28.09.2010	uszkodzenie zbiornika podczyszczalni ścieków - wyciek ul. Jabłoniowa 55 uszkodzenie zbiornika	2 064,42 zł	wypłacono
24 Uniqa (Filar) Gdańsk	Ogień i inne zdarzenia losowe/Pożar	29.09.2010	Zakład Utylizacyjny, podpalenie trzech pojemników do selektywnej zbiórki makulatury ul. Piatynowa 21, ul. Powstańców Warszawskich 66 oraz ul. Uranowa 3	1 071,59 zł	wypłacono
25 Uniqa (Filar) Gdańsk	Ogień i inne zdarzenia losowe/Pożar	28.09.2010	Zakład Utylizacyjny, podpalenie pojemnika do selektywnej zbiórki makulatury ul. Sztormowa 1	903,00 zł	wypłacono
26 Uniqa (Filar) Gdańsk	Elektronika	29.12.2010	uszkodzenie nagrzewnicy w wyniku awarii prądu i oblodzenia , oraz zalanie pomieszczeń w budynku przy ul. Jabłoniowa 55 uszkodzenie nagrzewnicy w wyniku awarii prądu i oblodzenia , oraz zalanie pomieszczeń w budynku przy ul. Jabłoniowa 55	3 039,82 zł	wypłacono
27 Uniqa (Filar) Gdańsk	Ogień i inne zdarzenia losowe/Zalanie	29.12.2010	zalanie pomieszczeń przy ul. Jabłoniowa 55 Gdańsk , zniszczenie nagrzewnicy , mebli , ścian zalanie pomieszczeń przy ul. Jabłoniowa 55 Gdańsk , zniszczenie nagrzewnicy , mebli , ścian		
28 Uniqa (Filar) Gdańsk	Kradzież z włamaniem i rabunek/Kradzież	10.01.2011	wybiele szyby bocznej w przelicznice , oraz kradzież odwarzacza Sony , wybiele szyby bocznej w przelicznice , oraz kradzież odwarzacza Sony .	0,00 zł	odmowa
29 Uniqa (Filar) Gdańsk	Kradzież z włamaniem i rabunek/Wandalizm	11.03.2011	zniszczenie rozdzielni pompowni przeczutowej wód Potoku Kozackiego.	0,00 zł	rezygnacja
30 Uniqa (Filar) Gdańsk	Kradzież z włamaniem i rabunek/Wandalizm	29.03.2011	Spalenie pojemników do selektywnej zbiórki śmieci ul. Podzamcze 6 , ul. Katarzynki 9	590,49 zł	wypłacono
31 Uniqa (Filar) Gdańsk	Kradzież z włamaniem i rabunek/Kradzież	30.03.2011	włamanie do kontenera , kradzież narzędzi	13 651,28 zł	wypłacono
32 Uniqa (Filar) Gdańsk	Ogień i inne zdarzenia losowe/Pożar	04.04.2011	Spalenie pojemnika do selektywnej zbiórki śmieci ul. Cielkowskiego 3	258,70 zł	wypłacono

33	Uniqua (Filar) Gdańsk	Ogień i inne zdarzenia losowe/Pożar	06.04.2011	spalenie dwóch pojemników do selektywnej zbiórki ul. Bohomolca 2 i ul. Baezyńskiego 12	764,10 zł	wypłacono
34	Uniqua (Filar) Gdańsk	Ogień i inne zdarzenia losowe/Pożar	06.04.2011	spalenie dwóch pojemników do selektywnej zbiórki ul. Kościuszki 103	649,50 zł	wypłacono
35	Uniqua (Filar) Gdańsk	mienie od wszystkich ryzyk	11.07.2012	Zerwanie części połaci dachowej budynku 'starej elektroniki' w wyniku wichury	3 375,95 zł	wypłacono
36	Uniqua (Filar) Gdańsk	mienie od wszystkich ryzyk	01.08.2012	Spalenie pojemnika do selektywnej zbiórki tworzy szlucznych - Gdańsk, Drzewieckiego 2	1 014,29 zł	wypłacono
37	Uniqua (Filar) Gdańsk	mienie od wszystkich ryzyk	31.08.2012	Spalenie 5 pojemników do selektywnej zbiórki Gdańsk-Graczyń 10 Gdańsk, Mśwowa 61	2 950,00 zł	wypłacono
38	Uniqua (Filar) Gdańsk	mienie od wszystkich ryzyk	07.09.2012	Spalenie 2 pojemników do selektywnej zbiórki - Gdańsk, Nakłowski 5	1 180,00 zł	wypłacono
39	Uniqua (Filar) Gdańsk	mienie od wszystkich ryzyk	23.10.2012	Uszkodzenie konstrukcji rurociągu kompostowni przez sam. ciężarowy Żaki. Użyźniaczynego - Gdańsk Jabłonowa 55	317 964,46 zł	wypłacono
40	Uniqua (Filar) Gdańsk	mienie od wszystkich ryzyk	16.12.2012	Uszkodzenie ogrodzenia (5 przeseł ogrodzeniowych) przez nieznanego sprawcę- Gdańsk, Jabłonowa 55	2 788,00 zł	wypłacono
41	Uniqua (Filar) Gdańsk	mienie od wszystkich ryzyk	21.12.2012	Uszkodzenie bramy hali sortowni, instalacji samielnej i elektrycznej przez pojazd własny Klienta- Gdańsk, Jabłonowa 55	11 090,80 zł	wypłacono
42	Uniqua (Filar) Gdańsk	mienie od wszystkich ryzyk	11.01.2013	Uszkodzenie bramy budynku sortowni przez ładowarkę należącą do Zakładu Użyźniaczynego	11 270,80 zł	wypłacono
43	Uniqua (Filar) Gdańsk	mienie od wszystkich ryzyk	25.01.2013	Uszkodzenie ogrodzenia zewnętrznego przez niezidentyfikowanego sprawcę	3 560,15 zł	wypłacono
44	Generali TU SA	mienie od wszystkich ryzyk	06.09.2013	Uszkodzenie ogrodzenia	0,00 zł	
45	Generali TU SA	Ogień i inne zdarzenia losowe/Pożar	18.11.2013	Pożar na placu kompostowym prawidłopodobną przyczyną powstania szkody było niemyślne zaprószenie ognia	162 959,00 zł	wypłacono
46	Generali TU SA	mienie od wszystkich ryzyk	03.02.2014	Dla ryzyk ogniolowych zastosowanie ma fransyza redukcyjna w wysokości 100.000 zł	1 685,00 zł	wypłacono
47	Generali TU SA	ubezpieczenie maszyn od uszkodzeń	18.02.2015	Zalanie w budynku socialnym na skutek awarii nagrzewnicy	0,00 zł	
48	Generali TU SA	mienie od wszystkich ryzyk	02.03.2015	Uszkodzenie wózka widowego Hyster H2,5FT w wyniku pożaru	2 250,00 zł	wypłacono
49	Generali TU SA	ubezpieczenie maszyn od uszkodzeń	07.04.2015	Spalenie trzech pojemników do selektywnej zbiórki makułatury w Gdańsku, najprawdopodobniej na skutek aktu wandalizmu. Pożar silnika komputora BC777RB prawidłopodobnie w wyniku zwarcia instalacji elektrycznej	0,00 zł	rezygnacja z roszczeń
50	Generali TU SA	mienie od wszystkich ryzyk	23.04.2015	Spalenie ośmiu pojemników do selektywnej zbiórki odpadów w Gdańsku, prawidłopodobnie na skutek aktu wandalizmu	6 372,00 zł	wypłacono
51	Generali TU SA	mienie od wszystkich ryzyk	12.05.2015	Spalenie dwóch pojemników do selektywnej zbiórki odpadów	1 500,00 zł	wypłacono
52	Generali TU SA	mienie od wszystkich ryzyk	18.05.2015	Uszkodzenie ściany budynku sortowni	21 940,00 zł	wypłacono
53	Generali TU SA	mienie od wszystkich ryzyk	25.06.2015	Spalenie trzech pojemników do selektywnej zbiórki odpadów	2 250,00 zł	wypłacono
54	Generali TU SA	mienie od wszystkich ryzyk	30.09.2015	Spalenie pojemników do selektywnej zbiórki odpadów	1 500,00 zł	wypłacono
55	Generali TU SA	mienie od wszystkich ryzyk	28.12.2015	Uszkodzenie bramy kompostowej	32 686,00 zł	wypłacono
56	Generali TU SA	mienie od wszystkich ryzyk		Uszkodzenie urządzeń podczyśczeni ścieków na skutek zamrażnięcia oleczy wewnątrz instalacji, spowodowanej awarią ogrzewania	224 026,00 zł	wypłacono
57	Generali TU SA	mienie od wszystkich ryzyk	22.01.2016	Spalenie pojemników do selektywnej zbiórki odpadów	8 250,00 zł	wypłacono
58	Generali TU SA	mienie od wszystkich ryzyk	29.01.2016	Spalenie dwóch pojemników do selektywnej zbiórki odpadów	1 500,00 zł	wypłacono
59	Generali TU SA	mienie od wszystkich ryzyk	15.07.2016	Zalanie na skutek deszczu nawalnego	136 473,38 zł	wypłacono
60	Generali TU SA	mienie od wszystkich ryzyk	25.08.2016	Uszkodzenie bramy i ściany sortowni w wyniku nieuwagi pracownika	4 000,00 zł	wypłacono
61	Generali TU SA	mienie od wszystkich ryzyk	30.05.2017	Pożar przetrzucarki marki Backhus (liczna wartość ok. 3 mln zł). W chwili obecnej trwają czynności w celu ustalenia całkowitego rozmiaru szkody i jej przyczyny - aktualnie wszystkie wskazują, że będzie to zakwalifikowane jako szkoda częściowa, znacząca część maszyny nie została objęta pożarem.	3 000 000,00 zł	w toku - rezerwa
SUMA					4 059 107,72 zł	

Załącznik nr 8 do OPZ

Majątek do zabezpieczenia w okresie trwania umowy

Lp.	Zadania inwestycyjne	Wartość początkowa nowych środków trwałych planowanych do zakupu/oddanych w ciągu 2017 roku	Kategoria
1.	Ładowarka przegubowa	PLN 800 000,00	MASZYNY BUDOWALNE / KOMUNIKACJA
2.	Odgazowanie sektora 800/1	PLN 900 000,00	BUDOWLE GRUPA II
3.	Wózki widłowe szt.2	PLN 230 000,00	MASZYNY BUDOWALNE / KOMUNIKACJA
4.	System identyfikacji na terenie Zakładu	PLN 120 000,00	MIENIE
5.	Drenaż rozsączający odcieki na kwaterze 800/1	PLN 70 000,00	BUDOWLE GRUPA II
6.	Brama wjazdowa w kompostowni	PLN 90 000,00	MIENIE
7.	Ogrodzenie zewnętrzne	PLN 60 000,00	BUDOWLE GRUPA II
8.	Kontenery do sortowni	PLN 55 000,00	MIENIE
9.	Ogrodzenie placu RDF	PLN 120 000,00	BUDOWLE GRUPA II
10.	Budynek socjalny z halą magazynową	PLN 2 690 000,00	BUDYNKI GRUPA I
11.	Podwyższenie studni gazowych na kwaterze 800/1	PLN 30 000,00	BUDOWLE GRUPA II
12.	Kontenery KP-10	PLN 14 000,00	MIENIE
13.	Ławki i stoły	PLN 6 000,00	MIENIE
14.	Stojak rowerowy	PLN 4 000,00	MIENIE
15.	Zabudowa biofiltra	PLN 100 000,00	BUDOWLE GRUPA II

PR

Załącznik nr 9 do OPZ
Wykaz budowli

Lp.	Majątek do ubezpieczenia	Nr inwentarzowy	Wartość sumy ubezpieczenia
1.	Ogrodzenie terenu ujęcia wody pitnej	291/11/785	4 766,80
2.	Piezometr P-19A	291/04/223	4 971,04
3.	Linia kablowa	211/92/96	6 146,02
4.	Kabel energetyczny	211/12/920	6 645,63
5.	Piezometr P-19B	291/04/224	11 222,72
6.	Piezometr 21 A	211/10/405	12 448,21
7.	Maszt odgromowy	291/98/83	12 468,77
8.	Studnia głębinowa	211/92/100	14 179,94
9.	Instalacja elektryczna w stac.zbiorczych biogazu	211/13/953	14 235,27
10.	Linia kablowa nn	211/98/85	15 117,20
11.	Ogrodzenie parkingu	291/16/993	15 176,50
12.	Instalacje rurociągów st.paliw ob.504	211/10/395	17 982,08
13.	Ogrodzenie siatkowe	291/16/1024	18 750,00
14.	Ogrodzenie panelowe	291/14/968	21 447,17
15.	Rurociąg tłoczny	211/12/921	23 045,70
16.	sieć komputerowa	211/06/273	24 806,59
17.	Rów opaskowy na ob. 407	211/11/603	26 207,40
18.	Instalacja wodociągowa	210/07/307	26 672,06
19.	Odstojnik	211/11/660	27 067,80
20.	Rurociąg do zraszania przyz. na ob. 407	211/11/604	30 640,07
21.	Kable energetyczne studni barierowych	211/10/408	33 227,63
22.	Piezometr P-21C	291/04/227	33 328,40
23.	Piezometr P -14C	291/04/222	33 328,40
24.	Piezometr P-19C	291/04/225	35 544,72
25.	Piezometr P-20C	291/04/226	35 544,72
26.	Separator lamelowy	211/11/659	41 955,55
27.	Instalacja odcieków	211/12/915	42 125,97
28.	Brodzik dezynfekcyjny ob.212	291/11/651	48 411,78
29.	Bramka ograniczająca dla samochodów	220/14/966	48 683,50
30.	Drenaż	226/12/919	57 396,07
31.	Instalacje elektryczne st.paliw ob.504	211/10/398	68 034,95
32.	Pompownia dwukomorowa	226/07/290	73 832,83
33.	Myjnia kół i podwozi samochod. fundamenty ob.506	291/11/634	77 118,86
34.	Donice	291/06/284	82 037,38
35.	Myjnia płytowa sprzętu transport. i budowlanego	220/11/479	83 231,08
36.	Rozdzielnice obiektowe niskiego napięcia	211/11/732	94 020,52
37.	Sieć telefoniczna	211/10/423	94 047,86
38.	Mobilna przegroda z bloków betonowych	291/16/1012	107 524,03
39.	Rurociąg tłoczny studni barierowych	211/10/407	109 678,21
40.	Przepompownia	211/12/918	122 845,13
41.	Przyłącze kanalizacji sanitarnej	211/11/655	124 418,09
42.	System rozsączania ścieków na sektorze 800/1	211/11/902	127 030,88
43.	Wiatrolapy	291/12/925	130 176,34
44.	Sieć sygnalizacji alarmowo pożarowej	211/10/473	150 141,46
45.	Sieć piezometrów	291/03/191	140 440,10
46.	Drogi o nawierzchni asfaltowej	220/11/646	147 444,24
47.	Place o nawierzchni asfaltowej	220/11/649	147 444,24
48.	Uszczel. dna zalewu potoku Kozackiego-melior.pod	225/08/344	147 580,12
49.	Rampa platformy przyjęcia odpadów od osób fiz.	220/11/779	149 709,25
50.	Drenaż ujęcia odcieków skład. na sektorze 800/2	211/11/747	163 569,99
51.	Pole filtracyjne nr I	225/12/913	183 121,50
52.	Pole filtracyjne nr II	225/12/914	183 121,50
53.	Stacja paliw ob.504	291/10/393	189 957,95

54.	Ciąg komunikacyjny dla kompaktora i poj.gąsienic.	220/11/628	191 188,50
55.	Myjnia dla kompaktora i poj. gąsienicowych ob.503	220/11/610	210 566,25
56.	Drogi z płyt betonowych	220/11/730	221 265,22
57.	Sieć elektronicznego systemu bezpieczeństwa	211/11/733	229 751,57
58.	Studnie barierowe 3 szt	211/10/406	225 535,61
59.	Place o nawierzchni z płyt betonowych	220/11/650	241 422,55
60.	Droga dojazdowa na sektor kwatery 800/2	220/11/748	251 753,43
61.	Sieć energetyczna SN	211/10/402	299 028,03
62.	Plac pod kompostownię KNEER	291/11/632	306 126,01
63.	Sieć oświetlenia terenu	211/11/731	324 108,77
64.	Chodniki	220/11/647	331 373,87
65.	Sieć teleinformatyczna	211/10/427	356 179,16
66.	Plac materiału strukturalnego ob. 406	291/11/601	381 596,30
67.	Drenaż odwadniający od strony północnej Zakładu	211/11/652	403 278,44
68.	Sieć telewizji przemysłowej	211/11/636	494 052,57
69.	Rozdzielnice główne niskiego napięcia	211/11/637	435 993,01
70.	Przyłącze wodociągowe	211/11/607	456 337,20
71.	Drenaż ujęcia odcieków na 800/1	211/10/370	489 071,74
72.	Kanalizacja teletechniczna	211/11/611	511 185,92
73.	Rurociąg tłoczny odcieków PEHD 160	211/07/292	512 065,81
74.	Segment kruszenia odpadów budowlanych ob.802	291/11/656	594 255,46
75.	Sieć biogazowa	211/11/746	735 665,30
76.	Plac doczyszczania kompostu ob. 404	291/11/633	805 321,98
77.	Drenaż rozsączający na powierzchni sektora 800/2	211/11/487	825 532,74
78.	Sieć wodociągowa do celów ppoż	211/11/606	945 568,79
79.	Ogrodzenie zewnętrzne	291/11/597	1 029 890,96
80.	Segment demontażu odpadów wielkogabaryt. ob.310	291/11/631	1 093 413,97
81.	System rowów opaskowych na 800/2	291/11/654	1 278 313,19
82.	Segment gromadzenia odpadów budowlanych ob.801	291/11/657	1 153 062,16
83.	Drogi na kwaterze skł.odpadów zaw.azbest ob.803	220/11/629	1 159 102,72
84.	Sieć wodociągowa dla celów socjalno - bytowych	211/11/477	1 169 785,98
85.	Drogi na obiekcie 800/1	220/10/371	1 269 005,82
86.	Sieć kanalizacji sanitarnej	211/11/576	1 294 072,55
87.	Sieć rozdzielcza NN	211/10/404	1 342 810,12
88.	Sieć CO i ciepłej wody użytkowej	211/11/591	1 383 415,76
89.	Kanalizacja deszczowa "czysta"	211/11/478	1 676 359,85
90.	Obwałowanie sektora 800/3	291/11/653	1 767 418,70
91.	Odgazowanie sektora 800/1	211/14/959	2 518 282,78
92.	Kanalizacja odcieków	211/10/385	2 752 788,19
93.	Sieć kanalizacji technologicznej	211/10/401	3 119 479,08
94.	Kwaterna składowania odpadów zawier.azbest ob.803	291/11/627	3 624 419,25
95.	Kanalizacja deszczowa "brudna"	211/11/638	3 779 971,96
96.	System biogazu na sektorze 800/2	211/11/486	5 971 221,95
97.	System biogazu- obiekt 800/1	211/10/384	4 146 273,59
98.	Plac dojrzewiania kompostu z materiałów zielonych	291/11/602	4 603 899,20
99.	Biofiltr ob.402	291/11/635	7 213 131,59
100.	Place z kostki brukowej betonowej	220/11/648	10 587 924,84
101.	Drogi z kostki brukowej	220/11/645	13 327 600,84
102.	Sektor składow.odpadów 800/1	291/10/369	15 680 422,18
103.	Plac dojrzewiania kompostu ob. 403	291/11/630	20 899 851,84
Razem:			128 260 213,52